mühltal post

Sonderthema: Sportlich und aktiv, Gewerbeschau Modautal

Die Heimatzeitung für Mühltal

Nr. 370 · Juni 2018 · 32. JAHRGANG

Monatszeitung für Nieder-Ramstadt, Traisa, Trautheim, Nieder-Beerbach, Frankenhausen, Waschenbach, In der Mordach

Die nächste Ausgabe erscheint am 27.06.2018 · Anzeigen- u. Redaktionsschluss 19.06.2018, 16 Uhr

700-Jahre Nieder-Beerbach

Lange vorbereitet, mehrfach angekündigt: Im Juni wird nun endlich gefeiert. Vom 15. bis 17. Juni heißt es „auf nach Beerwisch!" Was die Vereine für das große Fest auf die Beine gestellt haben, kann sich sehen lassen. Helfende Hände sind natürlich auch noch willkommen.

Seite 4

Aus dem Geschäftsleben

Alljährlich wird der Ludwig-Metzger-Preis verliehen. Die Sparkasse Darmstadt fördert damit ehrenamtliches Engagement. Ausgezeichnet wurde unter anderen die Mühltaler Arbeiterwohlfahrt.

Seite 13

Sonderthemen im Juni:

Im Juni schauen wir uns an, was die Nachbarn im Modautal bei ihrer Gewerbeschau präsentieren (einiges!) und setzen sportlich um, was wir uns schon zu Jahresbeginn vorgenommen haben...

Gewerbeschau Modautal Seite 15

Sportlich und aktiv Seite 17

Bauen – Wohnen – Garten ab Seite 22

Bürger-Initiative: Generationenfest

Es tut sich was in der Ohlebachanlage. Nicht nur, dass Bürger 10.000 € zusammenbekommen haben, das neue Piratenschiff und die Boule-Anlage wurden größtenteils in Eigenleistung gebaut. Am 10.6. ist Einweihung mit Schiffstaufe beim Fest der Generationen.

Seite 11

Willi Muth ist Bürgermeister von Mühltal

Im Rahmen der Sondersitzung der Gemeindevertretung am 15. Mai fand die Vereidigung statt

Der neue Bürgermeister von Mühltal: *Willi Muth (links) mit Gattin und Familie bei der Vereidigungsfeier.*

Wenn man die Liste der Grußworte und die Anzahl der erschienenen Gäste bei der Sondersitzung der Gemeindevertreter als Respektsbarometer werten kann, dann hat Willi Muth als neuer Bürgermeister von Mühltal große Achtung innerhalb der Gemeinde Mühltal. Zusammen mit dem Vorsitzenden der Gemeindevertretersitzung Rainer Steuernagel, der wie erwartet souverän durch den Abend führte, Landrat Klaus Peter Schellhaas (SPD) und Landtagsabgeordnete Karin Wolff (CDU) konnte man 24 Redner und Rednerinnen zählen. Weit über 200 Gäste füllten den Gemeindesaal im Bürgerzentrum fast vollständig. Darunter zahlreiche Bürgermeisterkollegen des Kreises, Vertreter der Vereine und der Kirche aber auch alle Gegenkandidaten waren erschienen, um dem neuen Amtsinhaber nach der Vereidigung zu gratulieren. Auch ein Zeichen dafür, dass der Wahlkampf, den am Ende Willi Muth mit nur 0,4% Mehrstimmen für sich verbuchen konnte, fair zuging. „Was für ein Krimi", kommentierte Steuernagel noch einmal im Rückblick, wies aber auch gleich darauf hin, dass die Schonfrist nach 100 Tagen zu Ende ist. Im Amt des Bürgermeisters gehe es in erster Linie um Menschen betonte Landrat Schellhaas, und als Bauer weiß Muth, dass „Gepflanztes oft erst spät geerntet werden kann."

Gemeinsam nach dem besten Weg zu suchen ist nach der Landtagsabgeordneten Karin Wolff sein neues Ziel und dass man dabei auch mal etwas zur Beruhigung brauchte deutete Gegenkandidat Thomas Hölscher (CDU) mit seinem Geschenk an: Ein Fläschchen Baldrian, betonte aber auch, dass er Muths offene und ehrliche Art schätzt und versprach Unterstützung der CDU dort, wo es passt. Als Symbol der wichtigsten Themen, welche die nächsten Jahre von Willi Muth prägen werden, schenkte die SPD Fraktion, vertreten durch den stellvertretenden Fraktionsvorsitzenden Matti Merker, das Modell eines BMW, als Kürzel für Bildung, Mobilität und Wohnraum. Dass Christiane Krämer und Gudrun Kreutz als Bienen auf die Bühne kamen und Blumensamen überreichten spielte dem Nachredner Frank Werthmann, Fraktionsgeschäftsführer der FDP und Imker, sicherlich in die Karten. Er stellte Muth als Mensch dar, der zuhören kann und unterstrich, dass es gut ist, wenn ein Vorschlag erwogen wird, auch wenn er von der „falschen" Seite kommt. Falko Ostertag stelle die Wertschätzung für den neuen Bürgermeister anhand des gefüllten Saales fest und versprach ihm eine ausgefüllte Zeit. Dass es in diese Zeit durchaus auch gefährlich werden kann symbolisierte Gegenkandidat und Fraktionschef der „Füchse" mit einem kleinen Wolf, der Muth daran erinnern solle, wie harmlos der Fuchs ist. Die Art und Weise, wie man in der Politik in Mühltal miteinander umgehen wird, wird sich nach Meinung von Franz Fujara (Linke) mit Willi Muth als Rathauschef ändern. Er kenne Muth als stets fair und sachlich, bestätigte er. Kollege Schuchmann aus Ober-Ramstadt brachte Grüße der Bürgermeisterkreisversammlung mit und zitierte Lichtenberg mit den Worten „Der gerade Weg ist der kürzere, dauert nur manchmal etwas länger!"

Mit einer Feuerwehruniform, speziell hergestellt für den Bürgermeister von Mühltal, trumpfte der stellvertretende Gemeindebrandinspektor Roman Göbel als Vertreter der Feuerwehr auf, die Willi Muth selbstverständlich umgehend auf Passform prüfte. Perfekt.

Die Grußworte der Vereinsvertreter beendete Frank Köth, der als Vorstand des Kultur- und Fördervereins noch einmal auf die selbst gesteckten Ziele und Aufgaben des noch jungen Mühltaler Vereins aufmerksam machte. Rainer Steuernagel las zu guter Letzt noch den Brief von Dr. Astrid Mannes, der frisch gebackenen Bundestagsabgeordneten und Vorgängerin von Willi Muth vor, die der Veranstaltung wegen Haushaltsentscheidungen im Bundestag leider nicht beiwohnen konnte.

Mit den Worten „Ich habe heute Abend viel gelernt" und „Ich werde ein Bürgermeister aller Mühltaler sein" schloss Willi Muth den offiziellen Abend ab. Dem stets glücklichen Grinsen konnte man ansehen, dass Willi Muth mit 17 Jahren als Ortsvorsteher lange auf diesen Moment hingearbeitet hat. Jetzt dürfen die Mühltaler gespannt sein, wie der Nieder-Beerbacher Obstbauer, der die Führung des erfolgreichen Betriebs in die Hände von Sohn Markus gelegt hat, die Zukunft Mühltals gestalten wird.

Zu erwähnen sei an dieser Stelle noch das Stadtorchester von Ober-Ramstadt, das dem Abend einen passenden, energiegeladenen, musikalischen Rahmen verpasste und sicherlich nicht wenige der Besucher absolut beeindruckte.

Ein ganz besonderer Star des Abends aber war die Interims-Bürgermeisterin Edelgard Heymann (SPD), die nicht nur die größten Blumensträuße des Abends mit nach Hause nahm, sondern wohl auch die meisten Worte des Dankes für ihre hervorragende Arbeit. Glücklich über Applaus und Dank aber trotzdem froh darüber, die Verantwortung jetzt wieder abgeben zu können, freut sich die Nieder Beerbacherin jetzt erst einmal über einen wohlverdienten Urlaub.

Holger Maier, MueMo

ANZEIGE

mühltaler gartenmarkt
Rheinstraße 34 | 64367 Mühltal
Mo bis Fr 9:00 - 19:00
Sa 9:00 - 16:00

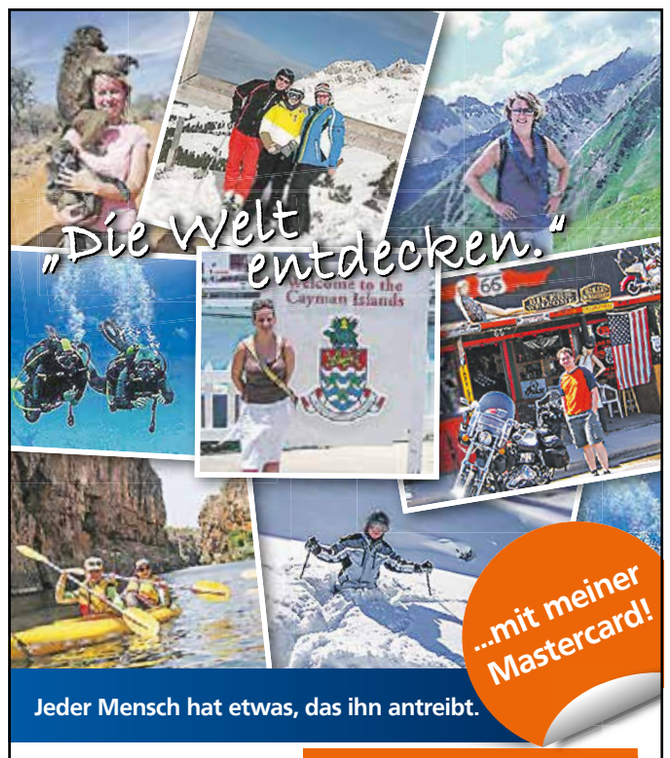

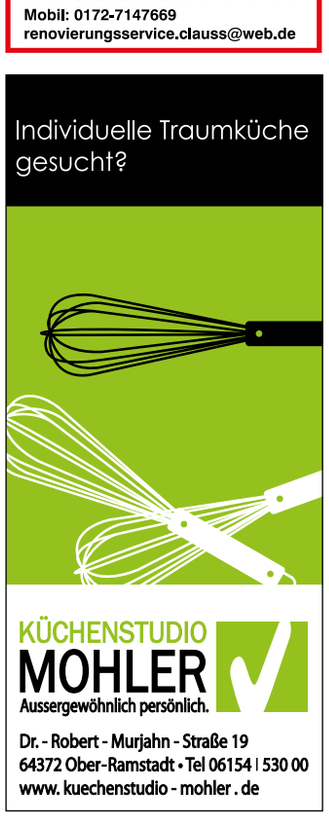

Ärzte

Mo., Di., Do. ab 19 Uhr, Mi. ab 14 Uhr, Fr. ab 14 Uhr. Jeweils bis 7 Uhr am nächsten Morgen. Wochenende, Feiertage und Brückentage 24 Std. geöffnet.

Ärztlicher Bereitschaftsdienst-Zentrale:

116 117

Zahnärzte

Mittwochnachmittag, Samstag, Sonntag und an Feiertagen

Zahnärztlicher Notdienst für Mühltal:

01805 / 60 70 11

Festnetzpreis 14 ct/min; höchstens 42 ct/min aus Mobilfunknetzen

Apotheken

Notdienst von morgens 8.30 Uhr bis 8.30 Uhr des folgenden Tages.

31.05. Do., Löwen-Apotheke, Nieder-Ramstadt, Dornwegs-höhstr. 6, Tel.: 14 85 80

02.06. Sa., Apotheke am Riegerplatz, Darmstadt, Heinheimer Str. 80, Tel.: 75 93 3

03.06. So., Flora-Apotheke, Mühltal-Traisa, Darmstädter Str. 32, Telefon: 91 72 72

09.06. Sa., Stern-Apotheke, Darmstadt, Frankfurter Str. 19, Telefon: 79 14 7

10.06. So., Modau-Apotheke, Nieder-Ramstadt, Bahnhofstr. 23, Telefon: 14 85 01

16.06. Sa., Pelikan-Apotheke Darmstadt, Heidelberger Str. 13, Telefon: 31 18 66

17.06. So., Löwen-Apotheke, Darmstadt, Rheinstr. 25, Telefon: 29 23 23

23.06. Sa., Kronen-Apotheke, Darmstadt, Roßdörfer Str. 73, Telefon: 46 64 8

24.06. So., Apotheke a. d. Mathildenhöhe, Darmstadt, Dieburger Str. 75, Tel.: 41 08 2 o. 46 78 6

Notrufe

Feuerwehr Notruf: 112

Polizei Notruf: 110

Kinderärztl. Notdienst: 06151/192 22

Rettungsdienst: 06151/192 22

Giftnotruf: 06131/192 40

Frauenhaus: 06151/37 68 14

Kinder- und Jugendtelefon: 0800/111 03 33

Elterntelefon: 0800/111 0550

AIDS-Beratung: 06151/280 73

Drogenberatung: 06151/66 45 66

Evang. Telefonseelsorge: 0800/111 01 11

Kath. Telefonseelsorge: 0800/111 02 22

Psychiatrischer Notdienst für den Landkreis: 06151/15 94 900 erreichbar Fr., Sa., So. und an Feiertagen 18 - 23 Uhr

Vereine online

Arbeitskreis Heimatgeschichte Mühltal heimatgeschichte-muehltal.de

Arbeiterwohlfahrt (AWO) Mühltal awo-dadi.de

ASB Darmstadt-Starkenburg asb-darmstadt.de

Bündnis 90 / Die Grünen gruene-muehltal.de

CDU Mühltal cdu-muehltal.de

Chorgemeinschaft Traisa chorgememeinschaft-traisa.de

Die Linke Mühltal fraktion-dielinke-mühltal.de

Die Mühltaler muehltaler.de

DRK Nieder-Beerbach drk-nb.de

FDP Mühltal fdp-mühltal.de

Förderverein für Kinder & Jugend Traisa e.V. förderverein-traisa.de

Freiwillige Feuerwehr Mühltal feuerwehr-muehltal.de

Gewerbeverein Mühltal e.V. gv-m.de

GTV Frankenhausen gtv-frankenhausen.de

NABU Gr. Nd.-Ramstadt nabu-kvdarmstadt.de

Obst- und Gartenbauverein Nieder-Beerbach ogv-beerbach.de

Obst- und Gartenbauverein Nieder-Ramstadt ogv-nr.de

OWK Nieder-Ramstadt owk-nieder-ramstadt.de

OGV Nieder-Ramstadt ogv-nr.de

Pfadfinderschaft Royal Rangers efg-muehltal.de

SKG Nieder-Beerbach skg-online.de

SPD Mühltal spd-muehltal.de

Sportverein 1911 Traisa svtraisa.de

Steinbruchverein steinbruch-nieder-ramstadt.de

TC Traisa tennis-club-traisa.de

TGT Ohlebach-Theater ohlebachtheater.de

Turngemeinde 1879 Traisa tgtraisa.de

Turnverein 1896 Nieder-Beerbach tv-nieder-beerbach.de

TSV Nieder-Ramstadt t-s-v.de

TSV-Tennisabteilung tennis-nieder-ramstadt.de

TV-Waschenbach tv-waschenbach.de

Verkehrsverein Traisa verkehrsverein-traisa.de

Walderlebnis Frankenstein e.V. walderlebnis-frankenstein.de

Büchereien

Katholische, öffentliche Bücherei Nieder-Ramstadt
Hochstraße 23, bücherei@gemeinde-st-michael.de,
Sonntag 10 bis 12 Uhr, Mittwoch 15.30 bis 18 Uhr

Pflegedienste

Diakoniestation Mühltal, Tel. 0 61 51 / 149 50 50

Pflege-Team-Mühltal, Tel. 0 61 51 / 14 63 63
Jeden Dienstag „Atempause", Betreuung für Demenzkranke

Fahrdienst

midkom, Tel. 0 61 51 / 14 17 165

Vereinstermine und Veranstaltungen

Angelsportverein Traisa

- 1. Freitag im Monat, 17 Uhr, Jugendtreff im Angelheim am Dippelshof. Friedhelm Westrich Tel. 06154-4868

40 Jahrfeier an den Fischteichen am Dippelshof:

- 23.6. Grillfest ab 16 Uhr
- 24.6. Frühschoppen ab 10 Uhr

Arbeitskreis Heimatgeschichte

- 3. Mittwoch im Monat, 19.30 Uhr, Treffen im Gasthaus Brückenmühle

Arbeiterwohlfahrt - Mühltal

- 6.6. Badefahrt Soletherme Bad Schönborn. 12.45 Uhr ab Datterichplatz, 12.50 Uhr ab Im Elfengrund, 13.00 Uhr ab Bachgasse, Omnibusbetrieb Fritz Müller e.K.
- 13.6. Halbtagesfahrt: Abfahrt 13 Uhr ab Bachgasse Nd-Ramstadt. Fahrt zur Landesgartenschau nach Bad Schwalbach.

Seniorennachmittag im Großen Saal des Bürgerzentrums, 14.30 Uhr.

- 21.6. „Wir gratulieren unseren Geburtstagskindern und gehen in die Sommerpause."

Gymnastik für Senioren (Frauen) im Brückenmühlensaal Bürgerzentrum

- 7.6., 14.6., 21.6. jeweils um 10.00 Uhr

Kegeln für Senioren auf der Kegelbahn im Löhehaus der NRD, Fliednerplatz

- 7.6., 14.6., 28.6. jeweils um 17.00 Uhr

ASB Starkenburg

- Mittwochs, 9.15-10.15 Uhr, trifft sich die Seniorengruppe im Naturfreundehaus in der Darmstädter Straße, Infos bei Steffi Pilz, Tel. 06151-74673.

Backhaus + Kochklub Waschenbach e.V.

- Jeden Mi., Fr., Sa. und So., 20 Uhr, Treffen in den Klubräumen, Ortsstr. 13

Caritaszentrum Darmstadt

- Mittwochs, 14 bis 16 Uhr, Darmstadt, Wilhelminenplatz 7, offene Sprechstunde des Gemeindepsychiatrischen Zentrums

Chorgemeinschaft Traisa

Sängerheim, Darmst. Str. 30

- Freitags, 19-20.30 Uhr, Probe des Frauenchors, 20.30-22 Uhr, Probe des Männerchors
- 10.06. ab 11 Uhr Sommerfest der Chorgemeinschaft am Sängerheim

Chor Waschenbach

- Montags, 19.30-21 Uhr, im Gemeindehaus Waschenbach, (Info: Tel. 06154-6942040)

Diabetiker-Treff Mühltal

- Jeden letzten Donnerstag im Monat, ab 18 Uhr, Treffen in der Gaststätte Brückenmühle

FFW Nieder-Beerbach

Jugendfeuerwehr

- Montags, 18.30 Uhr, praktischer/theoretischer Unterricht

FFW Nieder-Ramstadt

Jugendfeuerwehr

- Dienstags, 18 Uhr, Treffen

FFW Traisa

Jugendfeuerwehr

- Dienstags, 18 Uhr, Treffen Gesangverein Frohsinn
- 3.06. 10.00 Uhr Gerätehausfest im Rahmen „Tag der offenen Tür" im Rosengarten
- 15.06. 19.00 Uhr Johannisfeuer am Datterichsplatz. Um 21.00 Uhr ab Feuerwehrhaus.

Gesangsverein Frohsinn Nieder-Beerbach

- Mittwochs, 17.15 Uhr, Chorprobe im Saal des Gemeindezentrums Nieder-Beerbach

Gemeinde Mühltal

- Externe Frauenbeauftragte, Tel. 06151-1417-146, Termine nach Vereinbarung

GTV Frankenhausen

Montags

- 18.15-19.15 Uhr Snickers (Tanzgruppe)
- 19.15-20.15 Uhr Seven-Ups (Tanzgruppe)
- 20.15-21.15 Uhr Jedermann-Sport

Dienstags

- 16 -17 Uhr Mutter-Kind-Turnen
- 18.45-19.45 Uhr Badminton Damen - Freies Spiel
- 20 -21 Uhr Young & Fit (Damen)

Mittwochs

- 17 - 18 Uhr Haribos (Kinderturnen)
- 18 -19 Uhr Smarties (Tanzgruppe)
- 19 -20 Uhr Da.-Gymnastik
- 20.30-22 Uhr Tischtennis Herren

Donnerstags

- 8.30-10 Uhr Yoga-am-Morgen
- 18.15-19.45 Uhr Yoga-am-Abend
- 20 -21.30 Uhr Gemisch. Chor
- 20 -22 Uhr Badminton Herren Freies Spiel

Freitags

- 17 -18.30 Uhr Tischtennis Herren
- 18.30-20.30 Uhr Aikido
- 20.30-22.00 Uhr Volleyball

Imkerverein Mühltal

- Imkertreff jeden letzten Freitag im Monat: Gaststätte Brückenmühle, Ober-Ramstädter Str. 4 in Nieder-Ramstadt. 18:30 Jungimkerschulung,
- 20:00 Uhr Imkerstammtisch mit Besprechung monatsaktueller Themen. Gäste sind jederzeit willkommen.

KSV Nieder-Ramstadt

- Dienstags, 19 Uhr, Lauftreff für Anfänger und Fortgeschrittene geeignet
- Donnerstags, Alltags-Fitness für Jedermann, Da. 19-20.30 Uhr, Herren 20.30-22 Uhr

Lauf- und Walkingtreff Nieder-Ramstadt

- Mo. 8.30 Uhr, Mi. 8.30 Uhr und 18 Uhr, Sa. 17 Uhr, alle Gruppen, 1 Stunde Laufen/Walken/Nordic-Walking Treffpunkt: Waldeingang der Straße „In der Wildnis" in Trautheim. Betreuung durch erfahrene Gruppenleiter. Anfänger willkommen. Infos bei Volker Lahr Tel. 06151-147562
- Freitags, 9.30 Uhr, Nordic-Walking. Eigene Stöcke erforderlich. Treffpunkt erfragen unter Tel.: 136845

Netzwerk Asyl Mühltal

- Jeden Samstag, 15 - 17 Uhr, Begegnungscafe für Flüchtlinge und Mühltaler Bürgerinnen und Bürger. Ort: Tagungshotel, Am Klingenteich 14

Odenwaldklub Ortsgruppe Nieder-Ramstadt

- 3.06. Rund um die kleinste Stadt im Landkreis DA-DI Treffpunkt: 9 Uhr am Schlossgartenplatz (Pkw). Telefon: 06151 / 146341 (Zeitz)
- 12.06. Durch den Darmstädter Wald zum Schützenhaus Treffpunkt: 14 Uhr am Schlossgartenplatz. Telfon: 06151 / 148893 (Götz)
- 17.06. Kreiswanderung DA-DI in Messel. Treffpunkt: 9.30 Uhr am Besucherzentrum der Grube Messel.
- 22.06. 19 Uhr Stammtisch im Gasthaus Chausseehaus
- 23.06. 18 Uhr Sonnenwendfeier in der Festhalle Ernsthofen. Tel. 06151 / 144134 (G. Hinkel)
- Jeden Freitag, 17 Uhr, Nordic-Walking-Treff am Schlossgartenplatz

Rheuma-Liga

- 5.6. um 18 Uhr Stammtisch im Trattoria esSVau Traisa, Traisa (Sportplatz, Traisa)

Sängervereinigung Nieder-Ramstadt

- Freitags, 20 Uhr, Singstunde im Brückenmühlensaal, Bürgerzentrum Nieder-Ramstadt

SKG-Nieder-Beerbach

Vereinshalle

- Montag, 16-17 Uhr, Wichtelturnen (0-3 Jahre)
- 17-18 Uhr, Kinderturnen (3-5 Jahre)
- 20-21.30 Uhr, Gymnastikdamen
- 20-22 Uhr, Präsidentengarde (ab 17 Jahre)
- Dienstag, 17.30-19 Uhr, Piccologarde (9-12 Jahre)
- 18.50-19.50 Uhr, Step-Aerobic
- 20-21.30 Uhr, Gesellschaftstanz
- Mittwoch, 18.15- 20.30 Uhr, Kadettengarde (13-16 Jahre)
- Donnerstag, 19-20 Uhr, Linedance (Anfänger)
- 20-21 Uhr, Linedance (Fortgeschrittene)
- Freitag, 15.30-16.30 Uhr, Minigarde (4-8 Jahre)
- 16.30-18 Uhr, Schüler- und Jugendturnen (ab 6 Jahre)
- 18.30-19.30 Uhr, Aerobic
- 19.30-21 Uhr, Leichtathletik (ab 9 Jahre)

Sportverein 1911 Traisa

- Mi. 15 - 19 Uhr, Geschäftsstelle, Röderstraße 21, im Versicherungsbüro Herold.
- Bitte beachten Sie den Ferienplan unter: www.svtraisa.de
- 16.06. Night Run ab 17:30 Uhr am Bürgerhaus Traisa
- 24.06. 7.45 Uhr Merck-Heinerman am Darmstädter Woog. Infos: www.heinerman.de

Badminton
Wenn nicht anders angegeben in der Kreissporthalle Nieder-Ramstadt

- Dienstags, 19 - 22 Uhr (Erwachsene & Jugendliche)
- Freitags, 18.30 - 22 Uhr (Erwachsene & Jugendliche)
- Donnerstags, 18 - 22 Uhr

Gymnastik
Wenn nicht anders angegeben in der Gymnastikhalle, Am Roten Berg 15

Montag

- Walking/Nordic-Walking, 9 - 10 Uhr
- Wirbelsäulengymnastik, 17 - 18 Uhr und 18 - 19 Uhr
- Schwitz-Fit, 19 - 20 Uhr
- SPINNING®, 20 - 21 Uhr

Dienstag

- Langhanteltraining, 9 - 10 Uhr und 20.15 - 21.15 Uhr
- Eltern-Kind-Turnen 1-2 Jahre, 10 - 11.30 Uhr, Bürgerhaus
- Geselliges Tanzen, 10.15 -11.30 Uhr
- Eltern-Kind-Turnen (2-5), 15 - 16 Uhr und 16 - 17 Uhr, Bürgerhaus
- Fit ins Alter, 15.30 - 17 Uhr
- ZUMBA®, 17 - 18 Uhr
- Piloxing 18 - 19 Uhr
- Bodytoning, 19.00 - 20.15 Uhr
- Männerfitness, 20 - 21.30 Uhr, Bürgerhaus

Mittwoch

- 16.00 - 17.00 Uhr Kids Dance 7-10 Jahre, u. Teens Dance
- Kids in Motion 5-7 Jahre, 17 - 18 Uhr, Bürgerhaus
- Langhanteltraining 18.30 - 19.30 Uhr
- SPINNING®, 8.15 - 9.45 Uhr und 19.30 - 20.30 Uhr

Donnerstag

- Langhanteltraining u. Funktionsgymnastik, 9 - 10.30 Uhr
- Step-Aerobic, 17.30 -18.30 Uhr
- Pilates, 18.30 - 19.30 Uhr
- Stretch & Relax, 19.30-20.30 Uhr
- ZUMBA®, 20.30 - 21.30 Uhr

Freitag

- Rückenfitness, 9 - 10.15 Uhr
- Sanfte Fitness am Vormittag, 10.30 - 11.30 Uhr
- Yoga, 17 - 19 Uhr
- Bodyfit 19 - 20.15 Uhr

Samstag

- Langhanteltraining u. Funktionsgymnastik, 9.30 - 11 Uhr
- SPINNING® + Kräftigung + Stretching, 11 - 12.30 Uhr

KUSS-Gruppe

- Montags: Gemütliches Radeln rund um Traisa, Treff: 18 Uhr, Traisaer Hüttchen

Sudetendeutsche Landsmannschaft

- Jeden dritten Mittwoch im Monat, 14.30 Uhr, Egerländer Stammtisch im Chausseehaus in Nieder-Ramstadt

TSV Nieder-Ramstadt

Sportschützen Trainingszeiten

- Montag, 20 Uhr, Gewehr und Luftdruckwaffen
- Dienstag und Freitag, 20 Uhr, Kurz- und Luftdruckwaffen
- Freitag, 19 Uhr, Jugendtr.

Tanzsportabteilung

- Montags, 20-21.30 Uhr, Line Dance
- Mittwochs, 20-21.30 Uhr und
- Donnerstags, 19-21.30, 21.30-22 Uhr Gesellschaftstanz. Bürgerzentrum

Tischtennisabteilung

- Jeden Montag, 17.30 Uhr, Anfängertraining
- Jeden Dienstag, 18 Uhr, Jugendtraining
- Jeden Freitag, 16.30 Uhr, Anfängertraining, 18 Uhr, Jugendtraining
- Dienstag-Freitag, 20-22 Uhr, Damen- und Herrentraining

Kinderturnabteilung
Trainingszeiten in der Turnhalle

Dancing for Kids

- Donnerstags 18 - 19 Uhr

Pampersturnen (Krabbelalter -2,5 J.)

- Freitags, 9.20-10.20 Uhr 10.30-11.30 Uhr

Eltern-Kind-Turnen (2,5-4, bzw. 4,5 J.)

- Montags, 16.30-17.30 Uhr
- Donnerstags, 17-18 Uhr

Purzelturnen (4-6 J.)

- Montags 5-6 J. 14.30-15.30 Uhr
- 4-5 J. 15.30-16.30 Uhr

Motopädagogik (4,5-6 J.)

- Donnerstags, 15-16 Uhr

Mädchenturnen (6-11 J.)

- Dienstags, 15.30-17 Uhr

Mega-Girls (6-10 J.)

- Donnerstags, 16-17 Uhr

GYMNASTIKABTEILUNG
in der TSV Turnhalle, wenn nicht anders angegeben

Fit in die Woche

- Montags 19.15 - 20.15 Uhr

Yoga für Anfänger

- Montags, 20.15 - 21.15 Uhr

Feldenkrais

- Dienstags 19 - 20 Uhr Bürgerzentrum

Ganzkörperworkout

- Dienstags 11 - 12 Uhr

Pilates

- Mittwochs 10 - 11 Uhr Bürgerzentrum Brückenmühlensaal

QiGong

- Mittwochs 18 - 19 Uhr Bürgerzentrum

Step-Aerobic

- Mittwochs 19.30 - 20.30 Uhr

Fit und beweglich ins Alter

- Donnerstags 9 - 10 Uhr

Fitness-Mix

- Donnerstags 19.30 - 21.00 Uhr

Orientalischer Tanz

- Freitags 15.30 - 16.30 Uhr

Karnevalsabteilung

- Montag 17.30 Uhr Kadettengarde im Bürgerzentrum.
- Dienstag 17.30 Uhr Lollipops im Bürgerzentrum. 19.30 Uhr Präsidentengarde im Bürgerzentrum.
- Jeden 3. Montag im Monat 20 Uhr Stammtisch in der Wohlfühlerei

Turngemeinde Traisa

Infos unter www.tgtraisa.de
Wenn nicht anders angegeben in der Hans Seely Halle in Traisa (HSH)
BHT steht für Bügerhaus Traisa

- 16.06. Night Run Lauf ab 18.00 Uhr am Bürgerhaus Traisa

Turnen/Gymnastik

Eltern-Kind-Turnen

- Dienstags 9.30 - 10.30 Uhr
- Mittwochs 9.30 - 10.30 Uhr
- Donnerstags 16 -17 Uhr BHT

Purzelturnen 3-4 J.

- Montags 15 - 16 Uhr im BHT
- Donnerstags 15.15 - 16.15 Uhr

Turnen Mädchen ab 5 J.

- Dienstags 15 - 16 Uhr

Turnen/Ballspiele für Jungen

- Dienstags 16 - 17 Uhr

Geräteturnen ab 2. Klasse

- Donnerstags 16.30 - 17.30 Uhr
- Donnerstags 17.30 - 18.30 Uhr (ab 4. Kl.)

Frauenturnen

- Montags 20 - 21.30 Uhr

Tanzen

Tanzen ab Grundschulalter

- Dienstags 17 - 18 Uhr im BHT

Spielen, Tanzen, Turnen

- Mittwochs 15.15 - 16.45 Uhr im BHT

Linedance ab 50 J.

- Montags 18.45 - 19.45 Uhr
- Montags 20 - 21 Uhr (Fortge.)

Ballett für Kinder

- Montags 15.30 - 16.15 Uhr (5-6 J.)
- Montags 16.30 - 17.30 Uhr (ab 7 J.)

Fitness und Gesundheit

Bauchkiller-Workout

- Montags 18.30 - 20 Uhr

Step-Aerobic Power

- Mittwochs 19.30 - 20.30 Uhr

Rückenschule

- Mittwochs 10 - 11 Uhr
- Mittwochs 11 - 12 Uhr

Rückenfitness

- Donnerstags 20 - 21 Uhr

Gutes für Beine und Rücken

- Freitags 16.45 - 17.45 Uhr

Skigymnastik

- Freitags 19 - 20 Uhr

Nordic Walking
Treff Tannenstr. 1

- Mittwochs 15 - 16 Uhr

QiGong

- Dienstags 17.45 - 18.45 Uhr
- Dienstags 19 - 20 Uhr

Drums alive

- Neuer Starttermin nach den Sommerferien.

Yoga für Alle

- Montags 18.30 - 20 Uhr

Mühltal Jugendförderung

- Montag, 15-18 Uhr, Mädchenclub
- Mittwoch, 15-18 Uhr, Jungengruppe
- Donnerstag, 15-18 Uhr, Jugendcafé
- Freitag, 15-18 Uhr, Jugendcafé Mühltal Seniorenförderung
- Montags, 14.30-17 Uhr, findet ein Spielenachmittag statt
- Dienstags, 9.30-11 Uhr, Gedächtnistraining
- Dienstags, 14-17 Uhr, kreatives Arbeiten, Ausflüge zu Museen und Sehenswürdigkeiten
- Mittwochs, 10-12 Uhr, Boule spielen in Nd.-Ramstadt, Infos bei Thomas Vinken, unter der Tel.: 1012432
- Donnerstags, ab 12 Uhr Mittagstisch für alleinlebende Senioren, Anmeldungen unter der Tel.: 06151/136845

Yoga auf dem Stuhl
- Montags 9.30 - 11 Uhr

Power-Yoga
- Mittwochs 18.30 - 20 Uhr

Rehasport-Kurse auf Anfrage

Leichtathletik
Sommer: Waldsportplatz Traisa, Winter: Kreissporthalle

Schüler/Schülerinnen 1.-4. Kl.
- Dienstags 15 - 16.30 Uhr
- Freitags 15 - 16 Uhr

Schüler/Schülerinnen 8-9 J.
- Dienstags 15 - 16.30 Uhr
- Freitags 15.30 - 17 Uhr

Schüler/Schülerinnen 10-11 J.
- Mittwochs 18 - 19.30 Uhr
- Freitags 15.30 - 17 Uhr

Schüler/Schülerinnen 12-13 J.
- Mittwochs 18 - 19.30 Uhr
- Dienstags 18 - 20 Uhr BHT
- Freitags 17 - 18.30 Uhr

Vorbereitung Sport-Abi/ Sport-Lehramt
- Dienstags 18 - 20 Uhr
- Freitags 17 - 18.30 Uhr

Aktiv-Training (Mai-Okt)
- Donnerstags 19.45 - 21 Uhr

Beach-Volleyball
- Dienstags 18.30 - 20 Uhr (Winter HSH)

Karneval
Probentermine der Tanz- und Showgruppen siehe Internet

Ideenstammtisch
- Mittwochs ab 20 Uhr Kleine Kneipe an der HSH

Ohlebach-Theater
Junge Bühne (8 - 14 J.)
- Montags 16 - 17.30 Uhr

Theaterproben
- Dienstags 20 - 22 Uhr

Kinderturnen ab 3-5 Jahre
- Mo, 16.15-17.30 Uhr

Eltern-Kind
- Mi, 15-16.30 Uhr Erlebnisturnen, 5- 8 Jahre
- Mi, 16.30 - 17.30 Uhr

Tanzgruppen
- Di, 20.30-22 Uhr, Jazz-Gymnastik
- Sa, 20.30 Uhr (Tanzen 2)
- So, 16-17 Uhr, Dance-Projekt

Leichtathletik
- Di, 16-17.30 Uhr (5-8 Jahre)
- Di, 17.30-19.30 Uhr, (ab 9 J.)
- Mi, 19.30 Uhr, Walking
- Do, 7.45 Uhr, Walking (TP Gemeindezentrum)

Trampolin
- Do, 15.30-17 Uhr, Einsteiger
- Do, 17-18 Uhr, Kindergartenkinder,
- Do, 18-21.30 Uhr, Wettkampfgruppe
- Sa, 10-12 Uhr, Wettkampfgruppe

Tischtennis
- Mo, 17.30-19 Uhr, Schüler/innen
- Fr, 19-20 Uhr, Jugend
- Mo, 20-22 Uhr, Aktive

Volleyball
- Mi, 20.15-22 Uhr, Freizeitgruppe

TV 1911 Waschenbach e.V.

TV-Halle, Mühlbergstraße 15

Montags
- 18.30 - 20.30 Bouldern für TV-Mitglieder (In der Geberstadt 5, bei Jens Rossmann)
- 19 - 20 Uhr, Step-Aerobic
- 20 - 22 Uhr, Volleyball

Dienstags
- 10 - 11 Uhr, Gesundheitsgymnastik für jedes Alter
- 19.30 - 21 Uhr, Gesellschaftstanzkurs (Anfänger und Fortgeschrittene)

Mittwochs
- 9.30 - 10.30 Uhr, Seniorengymnastik
- 17.30 - 19.30 Uhr, Fußball
- 20 - 21 Uhr Zumba

Donnerstags
- 18.30 - 19.30 Uhr, funktionelles Zirkeltraining (7.06. kostenlose Probestunde)
- 19.30 - 20.30 Uhr, Faszien-Training mit Rücken-Fit (7.06. kostenlose Probestunde)

Freitags
- 16 - 17.15 Uhr, Basketball ab 7 Jahre
- 18.30 - 19.45 Uhr, Yoga im Gemeindehaus, zum Maicker
- 20 - 22 Uhr, Tischtennis für Fortgeschrittene

Trautheimer Bürger
- Literaturkreis Fr. Koch: 06257-1788
- Yogakurs Fr. Kölbel: 06162-83710
- Musikalische Früherziehung Fr. Thomczyk: 06151-74361

VVT Kegeltreff
- Jeden 2. Donnerstag, Kegelbahn, Bürgerhaus Traisa

VVT Tanzsportabteilung Blau-Gelb-Club
- Jeden Freitag, 19.30-20.45 Uhr, 1. Gruppe 20.45-22.00 Uhr, 2. Gruppe Tanztraining der Gesellschaftstänze Standard, Latein und aktuelle Modetänze, Bürgerhauses Traisa
- Freitags 15.30 - 17 Uhr Jugendliche 14-19 J.
- Dienstags 18 - 20 Uhr BHT
- Mittwochs 18 - 20:00 Uhr
- Freitags 17 - 18.30 Uhr Aktive ab 18 J.

Landeskirchliche Gemeinschaft Nieder-Ramstadt
Public-Viewing im Hof der LKG
Ober-Ramstädter Str. 55
Übertragung auf Videowürfel
- 17.06. ab 16.00 Uhr
- 23.06. ab 19.00 Uhr
- 27.06. ab 15.00 Uhr

Richtigkeit und Vollständigkeit der Termine und Gottesdienste ohne Gewähr

ANZEIGE

Modau Apotheke
Bahnhofstraße 23 · Mühltal
NEU! Apojet!
Die App zum Vorbestellen Ihrer Medikamente!
Wir erklären Ihnen gerne, wie einfach dies geht!
Löwen Apotheke
Dornwegshöhstraße 6 · Mühltal

Impressum

Die Mühltalpost erscheint einmal monatlich kostenlos in allen Haushalten in Nieder-Ramstadt, Traisa, Trautheim, Nieder-Beerbach, Frankenhausen, Waschenbach, In der Mordach und wird zusätzlich über Kioske, Zeitschriftenläden, Tankstellen und Geschäfte verbreitet.

Rechtsanspruch auf Belieferung besteht nicht.

Herausgeber: topidentity Gesellschaft für Digital- und Printmedien mbH
Geschäftsführer:
Dipl.-Ing. Holger Maier,
Berliner Ring 161a, 64625 Bensheim

fon: 06251.70 96 60
mail@muehltalpost.de
www.muehltalpost.de

Auflage: 7500 Stück

E-Mail Adressen:
Redaktion: redaktion@muehltalpost.de
Anzeigen: anzeigen@muehltalpost.de
Termine: termine@muehltalpost.de

Druck: RHEINPFALZ Verlag und Druckerei GmbH & Co. KG,

(c) 2012 topidentity GmbH, alle Rechte vorbehalten. Für die durch topidentity gestalteten Anzeigen liegt das Urheberrecht bei topidentity GmbH.

Zur Zeit ist die Anzeigenpreisliste Nr. 1 vom 1. Februar 2018 gültig

Es gelten die Allgemeinen Geschäftsbedingungen der Mühltalpost, einzusehen unter www.muehltalpost.de

Für Beiträge, die mit dem Namen des Autors versehen sind, zeichnet sich dieser verantwortlich. Sie geben nicht die Meinung der Redaktion wieder.
Kürzel: GdeM = Gemeinde Mühltal
Für unverlangte Manuskripte wird keine Gewähr übernommen.

Walderlebnispfad am Frankenstein

(GdeM) Mühltal hat neben interessanten Betrieben auch eine wunderschöne Landschaft zu bieten. Am Mittwoch, dem 27.06., stellt Ihnen Reinhold Diehl vom Walderlebnis Frankenstein den Walderlebnispfad rund um die Burg Frankenstein vor. Treffpunkt ist um 10:00 Uhr der Parkplatz an der Burg Frankenstein. Ein Fahrdienst kann auf Anfrage eingerichtet werden. Weitere Informationen und Anmeldungen bitte bis 22.06. unter Tel. 06151/136845 oder seniorenfoerderung@muehltal.de .

Mühltals Mühlen mit Denkspaziergang

(GdeM) Am 20.06. können Sie mit Harald Zeitz vom Odenwaldklub Nieder-Ramstadt einen Spaziergang zu Mühltals Mühlen erleben. Unterwegs zeigt Ihnen die zertifizierte Gedächtnistrainerin Christel Müller wie Sie während des Spazierengehens Ihr Gehirn mit speziellen Übungen effektiv trainieren können, denn: Bewegung fördert die Gehirnleistung. Treffpunkt ist um 10.00 Uhr am Restaurant Brückenmühle im Innenhof des Rathauses Nieder-Ramstadt. Informationen und Anmeldungen bitte bis zum 18.06. unter Tel. 06151/136845 oder seniorenfoerderung@muehltal.de .

Grillfest der SPD Mühltal

Zum SPD-Grillfest an der Boschelhütte, am 31.05.2018 (Fronleichnam), ab 12.00 Uhr sind alle Bürgerinnen und Bürger aus Mühltal und Umgebung herzlich eingeladen. Wie in allen Jahren zuvor werden Steaks und Bratwurst vom Grill sowie frisch gezapftes Bier und alkoholfreie Getränke angeboten. Hausgemachte Kuchen laden zur genüsslichen Kaffeetafel ein. Wir hoffen, dass wir unsere Veranstaltung bei gutem Wetter im Freien abhalten können, aber auch bei regnerischem Wetter gibt es im rustikalen Inneren der Grillhütte genügend Platz.

Ein engagiertes SPD-Team steht bereit, um den Wünschen der jüngeren, älteren und kleinsten Besucher gerecht zu werden.

Politisch interessierte Bürgerinnen und Bürger haben Gelegenheit, mit Politikern aus Gemeinde, Landkreis und Land Hessen in entspannter Stimmung zu diskutieren bzw. Fragen zu stellen. Katharina Ebert ist in diesem Jahr das erste Mal dabei und freut sich besonders auf interessante Gespräche. *Ruth Breyer*

ICH BIN EINE ANZEIGE

ICH KOSTE NUR **79,-** EURO zzgl. MwSt.

Rollator fahren will gelernt sein!

(GdeM) Um den Rollator als nötiges Hilfsmittel optimal benutzen und beherrschen zu können, zeigt Ihnen am 14.06. Polizeihauptkommissar Ralf Drexelius bei einem kleinen Spaziergang rund um den Fliednerplatz den richtigen Umgang mit diesem hilfreichen Gerät. Interessierte treffen sich mit dem eigenen Rollator um 15.00 Uhr im Foyer des Pflegeheims der NRD, Fliednerweg 3. Das Angebot findet nur ab einer Teilnehmerzahl von mind. 5 Personen statt. Bitte bis zum 11.06. anmelden unter Tel. 06151/136845 oder senioren foerderung@muehltal.de .

Repair-Café Mühltal im Juni

(GdeM) Repair-Cafés werden immer beliebter und tragen so zur Reduzierung des weltweit anwachsenden Müllberges bei. Am Samstag, dem 09.06., dreht sich von 15:00 und 17:00 Uhr in der Jugend- und Seniorenförderung, Ober-Ramstädter-Str. 18, wieder mal alles ums Reparieren. Es werden neben elektronischen Geräten auch Kleidung oder Gegenstände aus Holz repariert. Bringen Sie Ihre defekten Gegenstände wie Toaster, Radios, Kleidung oder Holzstühle mit und die Fachleute des Repair-Cafés finden fast immer eine Lösung. Die Wartezeit können Sie sich bei Kaffee, Kuchen und netten Gesprächen verkürzen. Kommen Sie vorbei, denn Reparieren macht Spaß und ist oft ganz einfach, so dass Sie vielleicht beim nächsten kleinen Defekt selbst Hand anlegen könnten. Bei sonstigen Fragen oder wenn Sie im Repair-Café-Team mitarbeiten möchten, wenden Sie sich an die Seniorenbeauftragte Christel Müller, Tel. 06151/136845, oder seniorenfoerderung@muehltal.de .

Denkraum im Juni

Zum nächsten „Denkraum" wird am Mittwoch, 6. Juni ab 19 Uhr eingeladen.

Im letzten „Denkraum" wurde besprochen, dass wir diesmal von Willi van Ooyen wissen möchten, wie es um den Frieden in der Welt bestellt ist. Seine globalpolitischen Betrachtungsweisen haben uns in der Vergangenheit oft genug gezeigt, dass alles mit jedem verbunden ist und auch wir Teil des Getriebes sind. In den nächsten 3 Wochen wird es in den Tagesnachrichten genug Neuigkeiten geben, an die wir anknüpfen können in unseren Überlegungen.

Diesmal findet das Treffen im kleinen Saal des Restaurants Brückenmühle in Nieder-Ramstadt statt. *Tanja Eick*

PC-Sprechstunde im Juni

(GdeM) Kommen Sie mit Ihren Fragen und Problemen rund um den Computer, Ihr Smartphone oder Tablet in die PC-Sprechstunde in die Seniorenförderung, Ober-Ramstädter-Str. 18, Mühltal/ Nieder-Ramstadt. Egal, was Ihnen unter den Nägeln brennt – hier gibt es kostenlose Tipps, Tricks und Lösungen. Direkt am PC oder Ihren mitgebrachten Geräten (kein Wlan) können Sie am 04.06. und 25.06. in der Zeit von 14.30 Uhr bis 16.00 Uhr ausprobieren und üben. Bitte unbedingt wegen Terminvergabe telefonisch bei Christel Müller, Seniorenförderung der Gemeinde Mühltal, Tel. 06151/136845, anmelden.

Wahlhelfer gesucht

(GdeM) Die Gemeinde Mühltal sucht für die anstehende Landtagswahl am 28. Oktober Wahlhelfer/innen.

Voraussetzung ist, dass Sie die deutsche Staatsangehörigkeit besitzen, am Wahltag mindestens 18 Jahre alt sind und seit mindestens 3 Monaten vor dem Wahltag in Hessen Ihren Wohnsitz haben.

Die Wahlhelfer/innen sind für die Ausgabe der Stimmzettel, die Prüfung der Wahlberechtigung und für die Auszählung der Stimmzettel zuständig. Für diese Tätigkeit erhält jedes Mitglied eines Wahlvorstandes ein sog. Erfrischungsgeld. Für Rückfragen steht Ihnen Frau Lind (Ordnungsamt/Wahlamt) unter Tel. 06151-1417168 gerne zur Verfügung.

Frühlingsfest muss entfallen

Die FDP-Fraktion muss das für Anfang Juni geplante Frühlingsfest im Hof des alten Rathauses in Traisa leider absagen. Das geplante Gelände steht nach Auskunft der Gemeinde für die Veranstaltung nicht zur Verfügung. Die Fraktion bedauert, die Raumfrage nicht vorab geklärt zu haben.

Frank Werthmann
Vorsitzender FDP-Fraktion

Spannend und geheimnisvoll der mysteriöse „Axeman-Mörder
Ray Celestin
Höllenjazz in New Orleans
Verlag Piper € 16.00
Bücher | Zeitschriften | Schul- und Bürobedarf
Zentrum am Rathaus • Hammergasse 5 • 64372 Ober-Ramstadt
Tel. (06154) 3511 • Fax (06154) 3511 • www.buecher-blitz.de
Mo.-Fr. 8.30-18.30 h | Sa. 8.30-13.00 h
Bücher-Blitz Scala
Wo gute Bücher zuhause sind.
Bücher im Internet
www.buecher-blitz.de

Leinelos Hundetraining
Schnüffelkurse
Spielstunden und Welpenspielstunden
Mobile Hundeschule
Freya Krautwurst
Mobil 0179 - 3 92 97 22
www.leinelos-hundetraining.de

Eigentum statt Miete!
Mit persönlicher Beratung und Top-Konditionen der ING-DiBa:
1,45 %*
p. a. nominal
- 100 % Finanzierung des Kaufpreises/der Herstellungskosten
- Bis zu 5 % Sondertilgung p. a.
- 6 Monate zinsfreie Bereitstellung

*1,49 % effektiver Jahreszins. 200.000 Euro erstrangige Baudarlehen (bis zu 60 % des nachhaltigen Kaufpreises/der Herstellungskosten), **10 Jahre Zinsfestschreibung**, 100% Auszahlung, 1 % Tilgung p. a. Keine gewerblichen Objekte. Stand: 28.5.2018

Gleich Termin vereinbaren:
Ihr Finanzbüro Fleer & Gerecke
Stefan Fleer & Armin Gerecke
Rheinstraße 20, 64283 Darmstadt
Tel. DA 2786340
www.fg-finanzen.de
Ein Partner der ING DiBa

"Das Griesheimer Haus"
Eine historische Erzählung von Ernst Pasqué im Buchhandel erhältlich für 7,50 EURO

Sonntags geöffnet!
APOTHEKE IM HAUPTBAHNHOF
Ganz einfach bestellen per App:
iOS Android
Bahngalerie Darmstadt
Europaplatz 1 · 64293 Darmstadt
Tel.: 06151 - 800070
www.apo-darmstadt.de
Öffnungszeiten:
Mo. - Fr. 6.30 bis 20.00 Uhr
Samstag 8.00 bis 18.00 Uhr
Sonntag 10.00 bis 18.00 Uhr

BEUTEL Augenoptik
Oberstraße 8
64297 Darmstadt-Eberstadt
Telefon 06151 / 5 60 76
E-Mail: kontakt@beutel.de
Internet: www.beutel.de
Zertifizierter Gleitsichtglas-Spezialist (FiBM Rheinland)
Seniorenfreundlicher Betrieb (Seniorenrat Darmstadt e.V.)

© topidentity GmbH

Von Montag bis Freitag ab 6.30 geöffnet!
Metzgerei GÖBEL Party-Service
Dornwegshöhstraße 32
64367 Mühltal
Tel. 06151 / 14 3 76
Fax 06151 / 14 49 37
E-Mail: MetzgereiGoebel@t-online.de

Komfort ist kostbar. Aber nicht kostspielig.
Junge Sterne – unsere besten Gebrauchten zu besten Konditionen.
Jetzt ausgewählte A-Klassen mit attraktivem Zinssatz[1] über die Mercedes-Benz Bank AG finanzieren. Mehr Informationen bei Ihrem Autohaus Bartmann in Pfungstadt.
[1] Angebot gültig bis 31.12.2018 für ausgewählte Junge Sterne der A-Klasse. Ein Finanzierungsbeispiel der Mercedes-Benz Bank AG, Siemensstr. 7, 70469 Stuttgart. Ist der Darlehens-/Leasingnehmer Verbraucher, besteht nach Vertragsabschluss ein gesetzliches Widerrufsrecht nach § 495 BGB. **Gemäß den Darlehensbedingungen ist für das Fahrzeug eine Vollkaskoversicherung abzuschließen.**
[2] Die Garantiebedingungen finden Sie unter www.mercedes-benz.de/junge-sterne

Beispiel Plus3-Finanzierung[1] A 180 (15.000 Kilometerlaufleistung)

Kaufpreis	20.500,00 €
Anzahlung	3.000,00 €
Gesamtkreditbetrag	17.500,00 €
Gesamtbetrag	18.800,21 €
Laufzeit	36 Monate
Gesamtlaufleistung	45.000 km
Sollzins gebunden p.a.	2,95 %
Effektiver Jahreszins[1]	2,99 %
36 mtl. Plus3-Finanzierungsraten à	199,00 €
Bei Option der Fahrzeugübernahme: Schlussrate als 38. Rate in Höhe von	11.636,21 €

Gültig bis 31.12.2018
Autohaus Bartmann GmbH
Autorisierter Mercedes-Benz Service und Vermittlung.
Robert-Bosch-Straße 4 und 20 · 64319 Pfungstadt
E-Mail: info@bartmann.de · Tel.: 06157-8003-0 · Fax: 06157-8003-330
http://www.bartmann.mercedes-benz.de

Aus eigenem Anbau:
Äpfel und viele hausgemachte Leckereien

Ab Mitte Juni gibt es Johannisbeeren, Stachelbeeren und Süßkirschen

Aus der Region:
Erdbeeren, Gemüse und Salate

Muth Obsthof
Einfach. Direkt. Lecker.

Obsthof Muth • Breitenloh 1
64367 Mühltal • Tel.: 06151 55 751
mail@obsthofmuth.de

Öffnungszeiten:
Mo.– Mi. 14⁰⁰ – 18⁰⁰ Uhr
Do.– Fr. 10⁰⁰ – 12⁰⁰ Uhr
14⁰⁰ – 18⁰⁰ Uhr
Sa. 09⁰⁰ – 16⁰⁰ Uhr

Bei mir bekommen Sie
Wildfleisch
Natur pur und eiweißreich
aus dem Mittelbachtal.
Stefan Neidhart · Traisa · Mobil: 0170-8450142

NIEDER-RAMSTÄDTER NRD DIAKONIE
NRD ALTENHILFE
TAGESPFLEGE FÜR SENIOREN
AM FLIEDNERPLATZ IN MÜHLTAL

Kostenfreier **Schnuppertag**
Tapetenwechsel & Anregung für SeniorInnen, die zu Hause leben. Entlastung für die pflegenden Angehörigen.
Öffnungszeiten: Mo bis Fr von 8 bis 16 Uhr mit Fahrdienst.
NRD Altenhilfe GmbH · Fliednerweg 3 · 64367 Mühltal
Telefon: (06151) 660810-6600 · www.nrd-altenhilfe.de

Genießen Sie den Sommer!
Wir führen diverse Marken: Ara, Birkenstock, Crocs, Däumling, FlipFlop, Grünwald, Joya, Lico, Meindl, Remonte, Richter, Rieker, Romika, Waldläufer, ...
Wir freuen uns auf Ihren Besuch.
Ihr Schuhhaus Braband
Leuschnerstraße 15
64372 Ober-Ramstadt
Braband SCHUHE UND MEHR
Telefon: 06154-1766
E-Mail: ellen.braband@schuhhaus-braband.de
Unsere Öffnungszeiten:
Mo. – Fr. 9.oo – 12.3o Uhr 14.3o – 18.3o Uhr
Sa. 9.oo – 13.oo Uhr

Odenwald Apotheke
Inh. Dr. Gerald v. Schumann
> > > Nutzen Sie auch unseren Lieferservice < < <
Odenwaldstraße 122 · 64372 Ober-Ramstadt
Nieder-Modau · Telefon 06154/1823
www.odenwald-apotheke.de

„Darmstädter Hof"
Simmermacher
2. Juni
FISCHABEND
mit Musik Bitte reservieren Sie.
Mittagstisch
Mittwoch - Samstag
ab 6,00 Euro
6. bis 30. Juni
700 Jahre Nieder-Beerbach
Geniessen Sie Speisen zu Jubiläumspreisen.
15. Juni wegen 700 Jahr Feier geschlossen
Kreuzgasse 3 • 64367 Mühltal / Nieder-Beerbach
Telefon 06151 / 55456 • Fax 596868 • www.simmermacher.eu
Montag und Dienstag Ruhetag

Endlich ist Spargelzeit!
Beim Spargelhof Mönich gibt es täglich frischen Spargel!
Frische, Qualität + Geschmack!
MÖNICH
info@spargelhof-moenich.de - www.spargelhof-moenich.de
OBER-RAMSTADT
Nieder-Ramstädter-Str.
MO-SA 08.30-18.00 Uhr
auch sonntags geöffnet!
NIEDER-RAMSTADT
Rheinstr. 37, ggü. LIDL !
MO-SA 08.30-18.00 Uhr
auch sonntags geöffnet!
LÜTZELBACH
Bei Dieter's Wurst- & Fleischladen
DI und FR
08.30-18.00 Uhr
SA 07.30-13.00
WEMBACH-HAHN
An der Hauptstraße
MO-SA 08.30-18.00 Uhr
REINHEIM
Darmstädter Straße
MO-SA 08.30-18.00 Uhr

Herzlich Willkommen zum Jubiläum

„700 Jahre Nieder-Beerbach Ein Ort - Ein Fest - Eine Zukunft"

„700 Jahre Nieder-Beerbach Ein Ort - Ein Fest - Eine Zukunft", so lautet unser Motto zu unseren diesjährigen Feierlichkeiten zur mittelbaren urkundlichen Ersterwähnung Nieder-Beerbachs von 1318.

Mit der heimatkundlichen Expertise von Dr. Erich Kraft, Eberstadt, starteten der Ortsbeirat, die Gemeindevertreter des Ortsteils und Vertreter der Nieder-Beerbacher Vereine und Institutionen am 31. August 2016 die Vorbereitungen zur gemeinsamen Gestaltung und Ausrichtung dieses Festes. Als gemeinsames Ziel wurden die Gemeinschaft zu fördern und die Zukunftsfähigkeit zu erhalten ausgegeben, welches sich in unserem Motto wiederspiegelt. Zur Durchführung der Veranstaltungen und für spätere gemeinsame Aktionen der Vereine und Institutionen wurde im Juni 2017 die Vereinsgemeinschaft Nieder-Beerbach (VNGB) gegründet und ein Festausschuss gewählt.

Alle Nieder-Beerbacher waren eingeladen gemeinsam das Festjahr und die Festwoche mit Aktionen zu gestalten. Die Ideen und die Beteiligung war riesig. Veranstaltungen über das gesamte Jahr 2018 wurden zum Bestandteil des Jubiläums. Höhepunkt wird zweifelsohne das Festwochenende vom 15. bis 17. Juni 2018 sein. Im Mittelpunkt stehen die Bürger Nieder-Beerbachs aber auch unsere Gäste von außerhalb sind herzlich willkommen. Für Sie finden eine Vielzahl von verschiedenen Veranstaltungen am Festwochenende statt.

Ob dieses Fest Nieder-Beerbach gelungen ist? Überzeugen Sie sich selbst bei den Veranstaltungen. Sie sind herzlich Willkommen.

Eröffnet wird die Festwoche am 10. Juni 2018 um 16 Uhr am Gemeindezentrum, und anschließender Besichtigung der Ausstellung „700 Jahre Nieder-Beerbach", mit einer Reihe von Exponaten, Bildern, Plakaten und Erklärungen zur historischen Entwicklung des Ortes.

Am 15. Juli 2018 beginnt das Festwochenende mit einem Festabend ab 19:00 Uhr in der SKG Halle. Die Öffnung der Halle erfolgt um 18:30 Uhr. Das Programm beginnt um 19:30 Uhr. Eintrittskarten sind zwingend notwendig und können in der Brotstube in Nieder-Beerbach erworben werden. Eile ist geboten, denn es ist nur noch ein kleines Restkontingent vorhanden.

Der Festabend wird gestaltet von dem Schul-Kinder Chor der Frankensteinschule, dem Chor Frohsinn, dem Duo Harfenzauber, einem gemeinsamen SKG/TV Tanz, den Nieder-Beerbacher Theatergruppen mit einem gemeinsamen Stück sowie Erzählungen aus der Geschichte Nieder-Beerbachs. Schirmherr ist der hessische Ministerpräsident Volker Bouffier.

Der 16. Juni 2018 steht ganz im Zeichen gemeinsamer Aktivitäten.

10:00 Uhr: Gestartet wird mit dem „Games Garden" beim Turnverein Nieder-Beerbach. Sport und Freizeitaktivitäten zum Anschauen und Mitmachen werden in und um die Jahnturnhalle angeboten. Parallel findet „Well-fit am Teich" mit Qigong, Yoga und Entspannung statt. Gestartet wird um 10:00 Uhr ebenfalls an der Jahnturnhalle. Um 11:00 Uhr starten die Wanderer am Gemeindezentrum zu ihrer rund 5,6 km langen „Tour um Nieder-Beerbach".

Ab 14:00 Uhr startet der „Aktions- und Mitmachtag" am Gemeindezentrum mit unseren Vereinen:

Obst- und Gartenbauverein, mit Flechten von Weidenkörben, einem Schwertkampf und Malen und Basteln für Kleinkinder mit Angelika Nestel

Walderlebnis Frankenstein, mit Kinder Schminken, dem Bauen eines Vogelhauses, Brennholz Spiel (Gewinner darf den Stapel mit nach Hause nehmen) und dem Balken-Schlagen mit einer Axt.

DRK bietet einen Gesundheits-Check an

Freiwillige Feuerwehr bietet das Wasserspritzhaus für Kinder an

„Gauklerspiel" mit einem mittelalterlichen „Handkurbel-Karussell", der „Eierknacker bei Hofe" und „zerschlagt das Ei des Bösen mit dem Eisenstein" komplettieren den turbulenten Nachmittag bevor um

17:00 Uhr die Läufer zu ihrem 7,00 km Festlauf (Jugend 3,0 km) am Süßlingswiesenweg starten werden. Nach dem Zieleinlauf an der Jahnturnhalle kann man dann ab 18:00 Uhr die Weinlaube am Gemeindezentrum genießen. Um 19:00 Uhr findet die Siegerehrung für die Läufer im Festzelt statt.

Von 20:00 Uhr bis 24:00 Uhr heizen die bekannte Rock- und Partyband „Daily Friday" im Festzelt den Gästen ein, nur unterbrochen von einem Höhenfeuerwerk gegen ca. 22:15 Uhr.

Der Sonntag, 17. Juni 2018, wird eröffnet durch einen ökumenischen Festgottesdienst in der evangelischen Kirche Nieder-Beerbach. Wer den Festabend mit seiner Theateraufführung von Ritter Schorsch verpasst hat, hat nun die Gelegenheit die Theateraufführung im Festzelt ab 11:30 Uhr zu sehen.

Ab 12:00 Uhr kann man sich bei „Schmaus mit Musik" – Kulinarisches gemeinsam erleben am Gemeindezentrum stärken. Die Musik kommt live von „AygenArt" aus dem Brombachtal.

Gestärkt startet um 15:00 Uhr der Festumzug mit Fußgruppen „Am Wingertsberg / Ecke Mühlstraße". Die Aufstellung erfolgt gegen 14:40 Uhr. Teilnehmen kann jeder mit und ohne Verkleidung nach dem Motto << Gestern – Heute - Morgen >>. Weitere Informationen und Anmeldung bei dem Festausschuß Mitglied Klaus Nolde, Nieder-Beerbach. Der Festumzug endet am Gemeindezentrum wo der 700 Jahre Nieder-Beerbach Gedenkstein eingeweiht wird.

Gemeinsam wird im Festzelt ab 16:30 Uhr die Fußball WM 2018 als Public Viewing mit dem Spiel Deutschland gegen Mexico angeschaut. Ab 20:00 Uhr findet der Ausklang statt.

Die Nieder-Beerbacher Chronik zum 700 Jährigen Bestehen wird im Rahmen der 700 Jahre Festaktivitäten vom 15. – 17. Juni 2018 vorliegen und kann käuflich für 20 € erworben werden..

Wenn Sie etwas oder auch zu unseren Festaktivitäten beitragen möchten oder noch Fragen haben, so können Sie sich gerne mit mir (Tel. DA – 597693) oder den Kollegen des Festausschusses (Andreas Biel, Reinhold Diehl, Denise Kögel, Klaus Nolde, Burkhard Pritsch und Hans-Jürgen Reimund) in Verbindung setzen. Informationen können auch unter der internetadresse www.700jahre-nb.de abgerufen werden. Wir freuen uns auf ihr Mitwirken und hoffen auf ihre aktive Teilnahme. Wenn sie über das Festwochenende das Helferteam verstärken möchten, dann tragen sie sich bitte in den bei den Vereinen ausliegenden Helferlisten ein.

Harald Rapp,
Festausschuss
700 Jahre Nieder-Beerbach

Auf dem Frankenstein

Mühltals Hausberg im Zentrum des Interesses

Sagenumwoben und gruselig, so kennen viele den Frankenstein, dessen Burgruine ein beliebter Ausflugsort ist und als Standesamt genutzt wird. Kürzlich hat der Geschichtsverein Eberstadt ein Buch herausgegeben, das sowohl die Burg als auch das Adelsgeschlecht derer von Frankenstein in mehreren Aufsätzen darstellt. Ein bislang noch nicht ausgewertetes Tagebuch aus dem 30-jährigen Krieg fand ebenso Eingang wie die ausführliche Genealogie der Familie, deren erste Erwähnung im 13. Jahrhundert liegt.

Auf den 217 Seiten ist aber nicht nur Interessantes zu lesen, zahlreiche farbige Abbildungen lassen die alte Burg in neuem Licht erstehen, darunter viele aus dem privaten Archiv der Familie, die bis heute existiert.

Erhältlich ist das Buch in ausgewählten Buchhandlungen, mehr dazu unter www.eberstadt-frankenstein.de.

Wer sich weniger für Fakten interessiert, sich aber gerne gut unterhalten lässt, wird dagegen bei Bernd Beutel fündig, dem Eberstädter Augenoptikermeister, dem in die Jahre gekommene Literatur am Herzen liegt.

„Nehmen Sie etwas Dan Brown, ein wenig Karl May, dazu eine Prise Rosamunde Pilcher", schwärmt Beutel augenzwinkernd von seinem Bestseller „Auf dem Frankenstein" von Karl Henkelmann. Neu aufgelegt – das Original stammt von 1912 - entwirft der Autor auf 175 Seiten ein spannendes Sittengemälde, das zu Zeiten des Biedermeiers auf dem Frankenstein spielt. Das Buch muss nicht unbedingt stilecht am prasselnden Kaminfeuer vorgelesen werden, kann aber, derart zu Gehör gebracht, zu einem einzigartigen Erlebnis werden. Bisweilen wurden auch Touristen gesichtet, die mit Henkelmanns Erzählung unter dem Arm auf dem Frankenstein herumspazierten und mit leuchtenden Augen die Stätten der Romanhelden in Augenschein nahmen.

Wer dann Blut geleckt hat – im positiven Sinne natürlich – findet bei Bernd Beutel weitere, scheinbar aus der Mode gekommene Bände, mit denen sich herrlich der heimatlichen Nostalgie frönen lässt.

Schauen Sie einfach mal rein ins Ladengeschäft in der Oberstraße 8 in Eberstadt. Sollten Sie zum Lesen eine Brille brauchen, die macht Ihnen Bernd Beutel natürlich auch.

Liebe Mühltalerinnen und Mühltaler,

ich kann Ihnen versichern, es ist für mich ein ganz besonderes Gefühl, ab sofort als Ihr Bürgermeister im Amt zu sein.

Ich habe lange auf diesen Moment hingearbeitet. 17 Jahre lang bin ich als Ortsvorsteher und Gemeindevertreter ehrenamtlich aktiv gewesen. Die Zukunft unserer Gemeinde liegt mir schon immer sehr am Herzen und ich freue mich darauf, diese nun aktiv mitgestalten zu dürfen.

Willi Muth, Bürgermeister Mühltal

Zunächst möchte ich die Gelegenheit nutzen und mich bei allen Wählerinnen und Wählern, meinem Team und den zahlreichen Wegbegleitern zu bedanken. Ein herzlicher Dank auch an die Erste Beigeordnete Edelgard Heymann, die sieben Monate lang ehrenamtlich die Verwaltungsleitung übernommen hatte.

Ein ganz großes Dankeschön gilt auch allen Verwaltungsmitarbeiterinnen und -mitarbeitern, die mich so herzlich im Rathaus aufgenommen haben.

Schon während meines Wahlkampfs habe ich betont, dass mir die gemeinsame Weiterentwicklung Mühltals am Herzen liegt. Ich werde deshalb der Bürgermeister aller Bürgerinnen und Bürger sein und das „Prinzip der offenen Tür" leben. Es ist mir wichtig, die Wünsche und Anregungen der Menschen in meine Arbeit aufzunehmen. Also kommen Sie auf mich zu!

Es grüßt
Ihr Bürgermeister
Willi Georg Muth

P.S.: Zukünftig werden an dieser Stelle der Mühltalpost wichtige Informationen aus dem Rathaus zu finden sein.

Mühltal ist weiterhin Fairtrade-Gemeinde

Titelverlängerung bis 2020 / Lokale Steuerungsgruppe sucht Verstärkung

(GdeM) Die Gemeinde Mühltal darf sich weiterhin Fairtrade-Gemeinde nennen. Vier Jahre sind mittlerweile seit der offiziellen Verleihungsfeier am 4. April 2014 im Bürgerzentrum Nieder-Ramstadt vergangen. Erneut konnte die Steuerungsgruppe den Nachweis führen, dass nach wie vor sämtliche Kriterien, die seinerzeit zur Auszeichnung geführt haben, erfüllt werden.

Dadurch sprach seitens des Transfair e.V., der in Deutschland die weltweite Kampagne „Fairtrade Towns" betreut, alles für eine „Titelerneuerung". Diese ging der Gemeinde im April in einem offiziellen Schreiben und mittels einer eigens angefertigten Urkunde zu.

So gibt es in Mühltal elf Einzelhändler, die Fairtrade-Produkte in ihr Sortiment aufgenommen haben. Vier Gastronomiebetriebe schenken fair gehandelte Getränke wie Kaffee, Tee, Saft oder Limonade aus. Ein Mühltaler Unternehmen gönnt seinen Mitarbeitern seit Jahren Fairtrade-Kaffee, ebenso die Gemeindeverwaltung. Drei Mühltaler Schulen führen Bildungsaktivitäten zum fairen Handel durch. Zwei Vereine schenken bei ihren Veranstaltungen fair gehandelten Kaffee aus. Und fünf Kirchengemeinden setzen ebenfalls verstärkt auf Fairtrade-Produkte. Nachahmer in sämtlichen Bereichen sind selbstverständlich herzlich willkommen.

Die komplette Liste der Einzelhändler und Gaststätten, die in Mühltal fair gehandelte Produkte führen, kann über die Internetseite www.muehltal.de abgerufen werden. Wer in diese Übersicht aufgenommen werden möchte, kann sich mit dem Wirtschaftsförderer der Gemeinde Mühltal, Herrn Hornung, in Verbindung setzen. Er ist unter der Durchwahl 06151 – 14 17-147 oder per E-Mail unter wirtschaftsfoerderung@muehltal.de zu erreichen.

Die lokale Steuerungsgruppe ist auf der Suche nach Verstärkung. Wenn Sie sich also für den fairen Handel in Mühltal engagieren wollen, können Sie gerne mit Erik Hornung, der die Gruppe vom Rathaus aus koordiniert, Kontakt aufnehmen. Weitere Ansprechpartner sind der Leiter der Steuerungsgruppe, Volker Busch, sowie die AWO Mühltal mit ihrem Vorsitzenden Friedrich Wolbold an der Spitze. Aktivitäten in Mühltal sind u.a. während der Fairen Woche (14. bis 28. September 2018) geplant. Aber auch die Übernahme von zeitlich unabhängigen Tätigkeiten ist möglich.

ANZEIGE

www.kleinsteuber-immobilien.de
Ihre Vermietungsexperten

1978 – 2018 40 Jahre
KLEINSTEUBER immobilien GmbH
Donnersbergring 22 · 64295 Darmstadt
(0 61 51) 30825-20

Naturnahes Grün in Mühltal

Jeder kann dazu beitragen, Insekten und Vögeln Gutes zu tun

(GdeM) Um 80 Prozent ist die Menge der Fluginsekten in den vergangenen 25 Jahren zurückgegangen. Von 560 Wildbienenarten in Deutschland sind etwa die Hälfte gefährdet oder vom Aussterben bedroht. Es ist höchste Zeit zum Handeln! Wer Insekten und damit die Biodiversität fördern will, pflanzt bzw. sät insektenfreundliche Pflanzen. Leider sind nicht alle Pflanzen, die schöne Blüten hervorbringen, auch insektenfreundlich.

Die Gemeinde Mühltal nimmt in diesem Jahr – gemeinsam mit Fischbachtal, Messel und Reinheim – an einem vom Landkreis Darmstadt-Dieburg organisierten Training zur Anlage und Pflege naturnaher Grünflächen teil. An insgesamt drei Praxistagen lernen Bauhof-Mitarbeiter von Fachplanerin Dr. Eva Distler wie öffentliche Grünflächen insektenfreundlich umgestaltet werden können. Die Anwendung verschiedener heimischer Saatgutmischungen, ergänzt mit der Pflanzung von Stauden und heimischen Gehölzen soll dabei die Vielfalt an Möglichkeiten zur Gestaltung von naturnahem öffentlichem Grün aufzeigen. Die Schulung wird finanziell zu 70 % vom Land Hessen gefördert. Der Pflegeaufwand der Flächen ist laut Eva Distler verglichen zu Rasenflächen oder Staudenbeeten deutlich geringer.

Nun werden in Mühltal an vielen Standorten im Laufe des Jahres kleinere oder auch größere Flächen vom Gemeindebauhof umgestaltet und auch das Rathaus wird nicht von Geranien geziert, denn diese bieten weder Pollen noch Nektar. Stattdessen werden auch hier nektar- und pollenspendende Blüten Hummeln, (Wild-)Bienen und Co. anziehen. Die Gemeinde Mühltal wird in den nächsten Monaten über die Erfahrungen bei der Anwendung der verschiedenen Methoden zur Anlage naturnaher Grünflächen berichten und vergleichbare Initiativen von Vereinen, wie z.B. dem Imkerverein Mühltal oder Naturpfad e.V. vorstellen.

Das „Netzwerk Blühende Landschaft" hat erschiedene Informationsblätter erstellt, die Möglichkeit aufzeigen, wie auch im privaten Bereich jeder einen Beitrag zum Erhalt der Artenvielfalt leisten kann. Sie erhalten diese Informationsblätter kostenfrei im Rathaus der Gemeinde Mühltal.

Naturnah statt Exoten oder Steinwüsten: *Im Rahmen des ersten Praxistags wurde Anfang Mai eine Fläche an der Modau im Bereich der Bachgasse neu anlegt. Mit dem Austausch des Oberbodens gegen ein mageres Vegetationssubstrat wurde der Grundstein für die Anlage eines bunten, artenreichen Wildblumenbeets gelegt. Durch die Einsaat einer heimischen Wildblumensaum-Mischung und das Pflanzen heimischer Stauden, Wildrosen und Sträuchern wird hier schon in wenigen Wochen eine bunte, artenreiche Wildblumenfläche erblühen, die Nahrung für Wildbienen und andere bestäubende Insekten und im Winter auch für samenfressende Vögel bietet. Um die Artenvielfalt weiter zu erhöhen und den ersten fliegenden (Wild-)Bienen ein frühes Nahrungsangebot zu bieten, werden hier im Herbst zusätzlich standortgerechte, ausdauernde Blumenzwiebelarten gepflanzt.*

Mit dem Wohnmobil die Welt entdecken.

Forster Wohnmobile
Verkauf · Service · Verleih
Reparatur aller Marken
Reisemobil-Center Rhein-Main-Odenwald
• Fiat Service- und Garantiearbeiten
• TÜV / AU, Gasprüfung
• Klimawartung
• Zubehörmontage
• Auflastungen und Achsumbauten
AUTOHAUS LUTZ www.auto-haus-lutz.de
Autohaus Lutz GmbH & Co. KG
Schützenstraße 22
Otzberg / Nieder-Klingen
Telefon: 06162 96 99 50
FIAT PROFESSIONAL

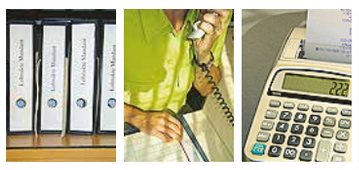
STEUERKANZLEI>> <<Ellen Deranek
Diplomkauffrau/ Steuerberaterin
Meine Kanzlei bietet Ihnen die klassischen Leistungen eines Steuerberaters:
• Steuererklärungen für Privatpersonen und Unternehmen
• Finanz- und Lohnbuchhaltung für Unternehmen
• Prüfung von Steuerbescheiden
• Führung außergerichtlicher Rechtsbehelfsverfahren
• Teilnahme an Verhandlungen mit der Finanzbehörde
Steuerkanzlei Ellen Deranek
Waldstraße 52
64367 Mühltal
Tel 06151/913241
Fax 06151/913242
steuerkanzlei@deranek.de
www.deranek.de

JUNI-AKTION
Anzeige Ausschneiden & Geld sparen!
30%* auf alle Geschenkartikel
* gegen Vorlage dieser Anzeige erhalten Sie bis Ende Juni 2018 30 % Rabatt auf alle Geschankartikel in unseren Shops.
Nieder-Ramstadt:
Dornwegshöhstraße 10
Tel.: 06151 / 14 86 71
Traisa:
Ludwigstraße (Wackerplatz)
Tel.: 06151 / 6 60 57 47
paper-shop
www.papershop.de

Erlebnisreisen in der Gruppe
8-tägige Rundreise
Portugal – Lissabon und die Algarve
14.10. – 21.10.2018

· Linienflug mit Lufthansa ab/bis Frankfurt
· 4****-Hotel in Lissabon mit Frühstück
· 5*****-Strandhotel an der Algarve mit Halbpension
· Reisebegleitung ab/bis Frankfurt
pro Person im DZ ab EUR 1.099,–
Fordern Sie unseren 6-seitigen Prospekt mit Anmeldeformular an!
Telefonische Auskünfte: Tel. 06154-2716
IATA DB TUI airtours DERTOUR ITS MEIER'S WELTREISEN JAHN REISEN
REISECENTER OBER-RAMSTADT e.K.
Touristik- & Business-Travel
Reiseberatung – Planung – Vermittlung – Organisation – Gruppenreisen – Tagungen
Events – Projektleitung – Reiseleitung
Reisecenter Ober-Ramstadt, Darmstädter Str. 21,
Telefon: 06154-2716, E-Mail: reisecenter@ober-ramstadt.com

Wir gratulieren im Juni
Geburtstage & Jubiläen

Frankenhausen

03.06. Ingeborg Geibel
Zeilstraße 22
70 Jahre

13.06. Gisela Borger
Römerweg 9
90 Jahre

14.06. Ursula Heinz
Flutgraben 18
80 Jahre

Nieder-Ramstadt

15.06. Kurt Hanstein
Am Pfaffenberg 11
80 Jahre

19.06. Elisabeth Reinheimer
Bachgasse 13
85 Jahre

22.06. Waltraud Bombala
Dornwegshöhstraße 4
70 Jahre

28.06. Heinrich Schneller
Nieder-Modauer Weg 9
80 Jahre

28.06. Maria Soares Pereira
Friedrichstraße 38 B
75 Jahre

Traisa

02.06. Anneliese Huy
Zur Eisernen Hand 21
80 Jahre

11.06. Willi Krug
Im Rosengarten 8
80 Jahre

24.06. Margit Wünsch
Jahnstraße 23
90 Jahre

24.06. Werner Schuster
Ludwigstraße 93
70 Jahre

27.06. Manfred Lehr
Ludwigstraße 47
85 Jahre

Trautheim

14.06. Regina Rissel
Am Hinterforst 9
75 Jahre

Waschenbach

14.06. Anna Trautvetter
Ortsstraße 29
75 Jahre

26.06. Klaus Hohenstein
Ortsstraße 27
80 Jahre

Goldene Hochzeit (50 J.)

01.06. Hannelore und Friderich Gückel
Röderstraße 11
Traisa

28.06. Magdalena und Günter-Michael Tabbert
Im Seegraben 9
Traisa

Der Bedarf an Wohnungen wächst

Mehr Arbeitsplätze verlangen auch bezahlbaren Wohnraum, findet die SPD

Gewerbegebiet: *Der Bau der Firma Riese und Müller kommt gut voran. Bald werden hier mehrere hundert Arbeitsplätze zur Verfügung stehen. Wer hier arbeiten möchte, sollte bezahlbaren Wohnraum in Mühltal finden können.*

Im Gewerbegebiet Ruckelshausen wird kräftig gebaut: Die Firma „Riese und Müller" will im Januar 2019 den Betrieb in Mühltal mit rund 300 Mitarbeitern aufnehmen, die Firma Rieger erweitert ihren Betrieb auf Ruckelshausen um weitere Montagelinien in Reinräumen. Zusätzlich verlagern weitere Firmen ihren Sitz in das Gewerbegebiet.

Insgesamt werden in naher Zukunft rund 600 Menschen im Gewerbegebiet arbeiten. Die DADINA wird voraussichtlich 2020 die Buslinie N verlängern, um das Gewerbegebiet Ruckelshausen an den ÖPNV anzuschließen. Die SPD Fraktion hatte einen entsprechenden Antrag in der Gemeindevertretung gestellt.

Der kräftige Ausbau von Industrie und Gewerbe in Mühltal wird von einer breiten Mehrheit in der Gemeindevertretung unterstützt. Die Gemeinde profitiert von zusätzlichen Einnahmen bei der Gewerbesteuer sowie bei der Einkommensteuer von den dort Beschäftigten, die nach Mühltal umziehen werden.

Soweit besteht Einigkeit. Aber wer A sagt, muss auch B sagen.

Langfristig werden viele der 600 Mitarbeiterinnen und Mitarbeiter in die Nähe der Arbeitsstätte umziehen wollen. Neue Mitarbeiter werden von Anfang an eine Wohnung in der Nähe suchen. Die kurzen Wege sparen Zeit und reduzieren den Verkehr. Familie und Beruf lassen sich dadurch auch besser vereinbaren.

Deshalb sind alle Neubauvorhaben in Nieder-Ramstadt wichtig. Dazu gehört der Dornberg, die Anstaltsmühle, der Bahnhof und die Neubauten im Rahmen des geplanten Interessenbekundungsverfahrens (z.B. an der Nieder-Beerbacher Straße). In Summe sollen bei diesen vier Projekten etwa 430 Wohnungen entstehen. Diese Anzahl ist unserer Analyse zufolge auch unbedingt notwendig, um den wachsenden Bedarf künftig decken zu können.

Dieser Meinung ist auch Markus Riese, einer der Geschäftsführer des Fahrradherstellers „Riese und Müller": „Die Attraktivität von Mühltal ist für die künftige Mitarbeitergewinnung unseres Unternehmens essenziell." Neben der guten Lage der Gemeinde seien vor allem ausreichender Wohnraum und Kita-Plätze von großer Bedeutung.

Auch Christian Fuhrmann vom Vorstand der Nieder-Ramstädter Diakonie macht im Gespräch deutlich, dass er die räumliche Nähe zwischen dem Gewerbegebiet Ruckelshausen und dem Baugebiet am Dornberg sehr positiv sieht.

So ist ein wichtiges Ziel für die weitere Planung aller vier Bauvorhaben aus Sicht der SPD Mühltal, dass die geplanten Wohnungen so gestaltet werden, dass sich die Mitarbeiterinnen und Mitarbeiter des Gewerbegebiets Ruckelshausen diese Wohnungen auch tatsächlich leisten können.

Umso mehr freut es uns, dass beim Bauvorhaben am Bahnhof und beim Interessenbekundungsverfahren der Schwerpunkt bei preiswerten Wohnungen liegt.

Beim Baugebiet Dornberg hat die SPD Mühltal auf einen Anteil von 30% an bezahlbarem Wohnraum einschließlich der Sozialwohnungen gedrängt (beim bezahlbaren Wohnraum sind Mieten max. 20% über dem Niveau von Sozialwohnungen). Diese Forderung steht jetzt auch im Eckpunktepapier für das Baugebiet. Aber auch von den verbleibenden 70% der Wohnungen am Dornberg sollte ein großer Anteil so preiswert bleiben, dass er für die neuen Bürgerinnen und Bürger Mühltals attraktiv ist.

Karl-Hermann Breyer
SPD Mühltal

100. Blutspendetermin

62 Spender kamen nach Nieder-Beerbach

Nieder-Beerbach. Am 100. Blutspendetermin Anfang Mai (11.) in Nieder-Beerbach konnte das Deutsche Rote Kreuz (DRK) 62 Spendenwillige begrüßen.

Ein besonderes Dankeschön gilt hier den Erstspendern Karin Schwinn, Marco Schulz, Reinhold Platz und André Baer.

Für die zehnte Blutspende wurden Stefanie Eßinger und Michael Roth mit der goldenen Ehrennadel des DRK Blutspendedienstes ausgezeichnet. Unter allen Spendern verloste das DRK Nieder-Beerbach zwei Fitness-Tracker. Zu den Gewinnern zählen Gudrun Brunner und Simone Pfeil.

Erstmalig bat das DRK seine Blutspender um ihr Feedback in Form eines anonymen Fragebogens. Erfreulich ist, dass alle Spender den Termin weiterempfehlen würden und mit dem Service und der Freundlichkeit der ehrenamtlichen Helfer und Mitarbeiter des Blutspendedienstes zufrieden bis sehr zufrieden sind.

Die wenigen Kritikpunkte und Anregungen wird das DRK Nieder-Beerbach analysieren und im Rahmen seiner Möglichkeiten umsetzen. Vielen Dank an alle Spender für Ihre Rückmeldung.

Der nächste Blutspendetermin findet am Donnerstag, den 23.08.2018 von 15:30 bis 19:30 Uhr im Gemeindezentrum In Nieder-Beerbach statt.

Thorsten Tyralla

Richtigstellung

zum Artikel in der Mühltalpost vom 25. April 2018

„Die Mühltaler" (DM) richten den Blick auf die Finanzen

In diesem Artikel sprachen wir die kritische finanzielle Situation unserer Gemeinde an. Wir zeichneten die vielen - noch unerledigten - Aufgaben und Engpässe sowie die enge Personalsituation auf. Jedoch hatte sich bei der Sachstands-Schilderung ein kleiner Fehler eingeschlichen. Wir schrieben, dass: „Externe Steuerberater noch mit der Fertigstellung der Haushalte ab 2014 beschäftigt sind." Richtig musste es lauten, dass: „Externe Steuerberater sind noch mit der Fertigstellung der Jahresabrechnungen der Gemeindewerke ab dem Jahr 2012 beschäftigt."

Diese Jahresabschlüsse der Gemeindewerke liegen uns bedauerlicherweise bisher noch nicht vor. In der letzten Sitzung der Gemeindevertretung, am 8. Mai 2018, lag der Jahresabschluss der Gemeindewerke für das Jahr 2011 zur Abstimmung vor. Ein Beschluss konnte an diesem Abend jedoch noch nicht erfolgen, da im vorliegenden Abschluss für das Jahr 2011 noch ein Fehler enthalten war.

Fraktion „Die Mühltaler"
Falko-Holger Ostertag
und Tilman Stolte

Leitbild ist notwendig

GIVV lobt die Pläne des neuen Bürgermeisters Muth

Die Gemeinsame Initiative zur Vermeidung von Verkehr (GIVV) gratuliert Willi Muth zur Wahl zum Bürgermeister und wünscht ihm für die kommende Zeit eine glückliche Hand. Einer der Gründe, die zur Ablehnung der aktuellen Planung am Dornberg geführt haben, ist ein fehlendes Gesamtkonzept für unsere Gemeinde. In Mühltal wird häufig der zweite Schritt vor dem ersten gegangen. Investoren beplanen ihr eigenes Gelände, mit dessen Ausweisung als Baugebiet sie viel Geld verdienen. Die Interessen der Gemeinde geraten dabei ins Hintertreffen. Die mit dem neuen Bauland verbundenen städtebaulichen Probleme wie das daraus resultierende Verkehrsaufkommen werden anschließend auf dem Rücken der Allgemeinheit ausgetragen.

Daher begrüßen wir es, dass Willi Muth erst ein Leitbild für Mühltal erstellen möchte, um sich nicht von Problemen überraschen zu lassen, die sich aus unüberlegten Einzelplanungen ergeben und die vermieden. Wie viel Mehrverkehr wird es durch ein neues Baugebiet geben, stehen wir nicht heute schon jeden Morgen im Stau, wie viel neue Bus- und Bahnverbindungen sind erforderlich, benötigen wir zusätzliche Kinderbetreuungsplätze? Die Auflistung ließe sich beliebig verlängern. Wir brauchen erst ein Leitbild, auf dem wir weitere Einzelplanungen aufbauen können. Das ist etwas, was die Menschen auch bei der Dornbergplanung vermissen. Der neue Bürgermeister will den zweiten Schritt nicht vor dem ersten machen. Dafür ist er zu loben.

Auch nehmen wir an, dass Willi Muth sparsamer haushalten wird. Inzwischen lehnt die Mehrheit der Gemeindepolitik fast jeden Blumenkübel wegen unserer schlechten Finanzlage ab. Zugleich hat die Gemeinde aber jüngst unter der Leitung der Ersten Beigeordneten Edelgard Heymann (SPD) für knapp 10.000,- Euro Anwaltshilfe eingekauft, die sie bei den Juristen des Hessischen Städte- und Gemeindebundes (HSGB) kostenfrei erhalten hätte. Wir haben die Hoffnung, dass der neue Bürgermeister guten Mutes ist, dass er positiv auf Menschen und Finanzen wirkt und dass Mühltal letztlich ein wenig aufblüht

Simone Brammer, GIVV

Schlamm in der Kita

Feuerwehr sorgte schnell für Schadensbegrenzung

Nieder-Beerbach. Nach dem heftigen Gewitter am 23.04.18 wurden auch das Außengelände der Ev. Kita Nieder-Beerbach und die Kellerräume von Kita, OGV und Kerweverein von hohen Wassermassen aus dem sonst doch so friedlichen Beerbach überschwemmt. Wir danken ganz herzlich der freiwilligen Feuerwehr, die sehr schnell das Auspumpen der Räume übernahm. Zurück blieb am nächsten Tag eine Schlammmasse, die den kompletten Außenbereich überzog und das Spielen unmöglich machte. Durch den zügigen Einsatz der Bauhofmitarbeiter und die schnelle Planung der Gemeinde Mühltal konnte das Außengelände nach 2 Wochen wieder geöffnet werden. Die Kinder freuen sich darüber sehr.

Stefanie Eßinger
Kita Nieder-Beerbach

Wassermassen: *Ende April sorgte eines der frühen Gewitter schon für einen erheblichen Schaden in der Kita. Schnell war die Feuerwehr zur Stelle und pumpte die Fluten aus den Räumen. Auch die Bauhofmitarbeiter leisteten rasche Hilfe.*

Leserbrief

Radweg Frankenhausen

Zur Förderung des Radverkehrs hat der Landkreis Darmstadt-Dieburg ein Radverkehrskonzept erstellt und es jüngst im Kreistag verabschiedet. Ziel ist es, ein ganzes Netz von Radwegen im Landkreis zu schaffen. Das ist ein gutes Vorhaben. Das Konzept listet zahlreiche Verbindungen auf, auf denen noch Radwege gebaut werden könnten. Allerdings werden diese möglichen Radwege als unterschiedlich wichtig angesehen. Der Radweg nach Nieder-Beerbach wurde zwar als sehr notwendig eingestuft, der Radweg von Waschenbach nach Frankenhausen aber zunächst als ganz unwichtig bewertet.

Als Mitglied des Kreistages habe ich das Konzept unterstützt. Jedoch habe ich bereits am Anfang der Ausarbeitung auf die Notwendigkeit des Radweges nach Frankenhausen hingewiesen und unzutreffende Annahmen etwa zur dessen Länge korrigiert. Darauf wurde der Radweg zwar als wichtiger eingestuft, jedoch war er auch jetzt noch nicht in der höchsten Prioritätsklasse. Da mögliche Radwege grundsätzlich in der Reihenfolge ihrer Prioritätsklassen errichtet werden sollen, war mir die Einstufung in der höchsten Klasse ganz wichtig.

Für die Fraktion Freie Wähler/Piraten, deren stellvertretender Vorsitzender ich bin, habe ich daher in der letzten Kreistagssitzung beantragt, den Radweg nach Frankenhausen in die höchste Prioritätsklasse einzustufen. Frankenhausen sei momentan allein mit dem Auto gut erreichbar, es gebe weder einen akzeptablen Fußnoch einen Radweg dorthin. Bei dem Konzept gehe es darum, ein ganzes Netz an Radwegverbindungen herzustellen. Es sollen also Möglichkeiten geschaffen werden, einen Ort gleich über mehrere Verbindungen zu erreichen. Frankenhausen könne heute jedoch noch nicht einmal über nur einen Radweg angefahren werden. In der gleichen Kreistagssitzung wurde über die Beleuchtung von Radwegen diskutiert, nach Frankenhausen gebe es aber noch nicht einmal einen Radweg, so lautete meine Begründung für den baldigen Bau des Radweges.

Der Antrag, den Radweg nach Frankenhausen als besonders wichtig einzustufen, wurde leider mit den Stimmen von SPD, CDU, Grünen und FDP abgelehnt. Auch das Mitglied des Kreistages der SPD, das aus Mühltal kommt, stimmte dagegen. Die beiden Mühltaler Mitglieder des Kreistages, die der CDU angehören, haben an der Sitzung nicht teilgenommen. Neben den Freien Wählern/Piraten haben lediglich die Linke sowie die AfD dafür gestimmt, den Radweg nach Frankenhausen so rasch wie möglich zu bauen.

Christoph Zwickler

Jetzt helfen!

Komm auch Du zur Blutspende!

Nieder-Ramstadt. Durch die Maifeiertage und das Wetter in den letzten Wochen sind die Blutvorräte auch in Hessen zurückgegangen. Der DRK-Blutspendedienst bittet daher dringend um eine Blutspende am am **Dienstag, dem 12. Juni 2018 von 15.30 bis 19.30 Uhr in Nieder-Ramstadt, Bürgerzentrum/Rathaus, Ober-Ramstädter Straße 2-4**

„Wir freuen uns sehr, wenn Sie auch Freunde, Verwandte und Bekannte mitbringen. Teilen Sie mit anderen das gute Gefühl, bis zu drei Mitmenschen mit Ihrer Blutspende lebensrettend helfen zu können.", appelliert das DRK-Nieder-Ramstadt/Traisa.

Jede Spende zählt. Blut spenden kann Jeder von 18 bis 72 Jahren, Erstspender dürfen jedoch nicht älter als 65 Jahre sein. Damit die Blutspende gut vertragen wird, erfolgt vor der Entnahme eine ärztliche Untersuchung. Die eigentliche Blutspende dauert nur wenige Minuten. Mit Anmeldung, Untersuchung und anschließendem vom DRK-Team selbsgemachten Imbiss sollten Spender eine gute Stunde Zeit einplanen. Eine Stunde, die ein ganzes Leben retten kann. Bitte zur Blutspende den Personalausweis mitbringen.

Alternative Blutspendetermine und weitere Informationen zur Blutspende sind unter der gebührenfreien Hotline 0800-1194911 und im Internet unter www.blutspende.de erhältlich.

Ulrike Posselt

Kein Ruhetag – Wir sind für Sie da:
Montag bis Donnerstag: 9.00 - 18.00 Uhr
Freitag: 9.00 - 20.00 Uhr
Samstag: 9.00 - 13.00 Uhr
Ludwigstraße 47 (Eing. Röderstr.)
64367 MÜHLTAL-TRAISA
Telefon: 0 61 51 - 14 52 59
klassisch Frisuren modisch
neueste Trends
Wir kommen auch zu Ihnen nach Hause!
FRISEURSALON FORNOFF Damen & Herren

Pflege-Team Mühltal hilft weiter
In allen Bereichen häuslicher Krankenpflege z.B.:
❑ medizinische Behandlungen
❑ Demenzbetreuung
❑ Palliativ - Pflege
❑ Hausnotruf
❑ Pflegebedürftigkeit
beraten wir Sie gerne!
Inh.: R. Kirstein, Dornwegshöhstr. 22, 64367 Mühltal, Tel.: 0 61 51 14 63 63
www.pflegeteam-muehltal.de

Helfen ist unsere Aufgabe
■ Menü-Service
warme Menüs oder Tiefkühlkost nach eigenem Menüplan
■ Hausnotrufzentrale
24 Stunden am Tag – 7 Tage die Woche – 365 Tage im Jahr
■ Erste-Hilfe Ausbildung
Ersthelfer retten Leben – wir bilden Sie aus

ASB Arbeiter-Samariter-Bund
ASB Darmstadt-Starkenburg
0 61 51 / 50 50
Pfungstädter Straße 165
64297 Darmstadt
www.asb-darmstadt.de

Diakoniestation Mühltal
NIEDER-RAMSTÄDTER DIAKONIE NRD ALTENHILFE
06151-1495050
Ambulante Pflege für Zuhause
Mehr als Pflege erfahren - wir nehmen uns Zeit
www.diakoniestation-muehltal.de
Für unsere Klienten sind wir rund um die Uhr erreichbar!

Neues vom Netzwerk Asyl in Mühltal

Erfolge und Rückschläge kamen in der JHV zur Sprache

Mühltal. Am 17.Mai 2018 lud das Netzwerk Asyl Mühltal e.V. zur dritten Jahreshauptversammlung ein. Mit 104 Mitgliedern ist der Verein von der Anzahl der Mitglieder recht stabil und nur geringen Schwankungen unterworfen.

Die Vorsitzende begrüßte die anwesenden Mitglieder, die Ehrenamtlichen sowie die drei hauptamtlichen Kräfte und den neuen Mitarbeiter des Netzwerkes im Rahmen des Bundesfreiwilligendienstes. Außerdem konnte Andrea Alt, Referentin für Bildung des Dekanats Darmstadt-Dieburg und Koordinatorin in der Flüchtlingsarbeit, zu uns kommen, sie referierte und diskutierte mit den Anwesenden zu dem Thema „Aktuelle Herausforderungen bei der Integration von Geflüchteten im Landkreis Darmstadt-Dieburg".

Die Vorsitzende dankte allen Ehrenamtlichen für ihre gute Arbeit, ihren unermüdlichen Einsatz und ihr Engagement.

Zuerst stellte die Vorsitzende die unterschiedlichen Arbeitsgruppen anhand des neuen Plakates vor. Darüber hinaus wurde die ehrenamtliche Arbeit noch von weiteren Aktivitäten geprägt, dies waren z.B. auch Feste, die die Flüchtlinge für und mit den Ehrenamtlichen feierten, wie das Neujahrsfest der afghanischen und pakistanischen Flüchtlinge, das Fastenbrechen der muslimischen Flüchtlinge sowie das Sommerfest und die gemeinsame Adventsfeier. Im letzten Jahr wurden die Unterstellmöglichkeiten für die Fahrräder im Tagungshotel fertig aufgebaut. Nun können die Fahrräder witterungsgeschützt abgestellt werden und die Räder befinden sich auch alle an einer Stelle. Der Sandkasten fand bei den Kindern großen Anklang und wird von den Eltern gerne als gemeinsamen Treffpunkt genutzt. Für die Flüchtlinge und gemeinsam mit den hauptamtlichen Kräften konnten wir diverse Informationsveranstaltungen anbieten, wie „Grundlagen eines friedlichen und konfliktfreien Zusammenlebens", „Haushaltskompetenz" der Verbraucherzentrale Hessen e.V. und unterschiedliche Angebote des Sportcoach. Wir haben gemeinsam mit den Flüchtlingen an der Sport- und Gesundheitsmesse sowie dem Weihnachtsmarkt in Nieder-Ramstadt teilgenommen.

Bei allen Aktivitäten und Angeboten steht immer die Integration der Flüchtlinge im Vordergrund. Deshalb haben nach wie vor die ehrenamtlichen sowie hauptamtlichen Sprachkurse oberste Priorität. Wir sind immer wieder sehr froh, wenn die Flüchtlinge entsprechend des erreichten Sprachniveaus ein Zertifikat erhalten und über Einstiegsqualifizierung oder Praktika in ein Ausbildungsverhältnis gelangen.

Leider konnten im letzten Jahr nur einige wenige Familien zusammengeführt werden. Die Hürden hierfür sind sehr hoch und die Wartezeit für die Flüchtlinge eine extreme Stresssituation. Sie leben entweder in der ständigen Angst, dass ihre engsten Angehörigen im Heimatland umkommen oder in anderen Ländern mittellos und ohne ärztliche Versorgung auf ihr Visum warten.

Die Ehrenamtlichen können an unterschiedlichen Fortbildungsangeboten des Landkreises sowie des Dekanats teilnehmen, außerdem bietet auch der Landkreis regelmäßige Arbeitskreise an.

Die Gastreferentin Andrea Alt sprach über aktuelle Themen und die damit verbundene Problematik.

Unter dem ganzen Spektrum ist besonders hervorzuheben: Verhinderung des Familiennachzuges; Einrichtung von „Ankerzentren" in Form von Erstaufnahmeeinrichtungen; Verstärkung von Abschiebungen. Außerdem bewirken die negative Berichterstattung über Geflüchtete und die populistischen Äußerungen von Politikern Verunsicherung und Ängste in der Bevölkerung. Eine aktuelle Herausforderung ist der immense Wohnungsbedarf, die Überlastung der Gerichte und der hohe Unterstützungsbedarf bei der Arbeitssuche und dem Spracherwerb. Zum Abschluss betonte Andrea Alt, dass das Netzwerk in Mühltal sehr gut strukturiert sei und eine vorbildliche Arbeit für und mit den Flüchtlingen leistet.

Gemeinsam mit den Flüchtlingen freuen wir uns auf einen Besuch von Ihnen und zwar jeden Samstag zwischen 15 und 17 Uhr im Begegnungscafé des Tagungshotels, Am Klingenteich 14.

Ruth Breyer
Netzwerk Asyl Mühltal e.V.

***In die Jahre gekommen:** Einige Stunden Arbeitseinsatz und einige Eimer Farbe später war der Kindergarten kaum wiederzuerkennen. Die Kleinen freute das natürlich und die Eltern konnten richtig stolz auf sich sein.*

Engagierte Eltern

In der Kita Nieder-Beerbach war Selbsthilfe gefragt

Sehr motivierte und engagierte Eltern der Ev. Kita in Nieder-Beerbach trafen sich am 4. Mai zum Arbeitseinsatz in der Kita. Zwei große Wände wurden dabei in farblich harmonische Flächen umgestaltet, die zum Konzept der Naturnahen Gestaltung des Außengeländes passen. Die sehr hochwertige Farbe für fast 900€ wurde dem Kindergarten gespendet. Das freut uns besonders.

Außerdem musste das in die Jahre gekommene große Spielgerät gestrichen werden. Das war richtig mühsam. Aber es ist sehr gut gelungen. Die Eltern mussten nach der Überschwemmung, die sich ein paar Tage vorher ereignet hatte, z.T. auf nassem, schlammigem Boden arbeiten. Trotzdem war die Stimmung heiter und das zusammen Schaffen sehr angenehm. Die Kinder waren in dieser Zeit gut betreut und die gespendeten Kuchen trugen zur Motivation von Groß und Klein bei. Herzlichen Dank an alle, die dazu beigetragen haben.

Stefanie Eßinger

FDP-Fraktion zur Amtseinführung von Willi Muth

Fraktions-Arbeit wird unverändert fortgesetzt

Die FDP-Fraktion hat 4 von 37 Sitzen in der Gemeindevertretung. Dass die FDP im Herbst 2017 Willi Muth als Kandidat für das Bürgermeisteramt in Mühltal aufgestellt hat, hat mache überrascht. Sie waren der Meinung, dass er angesichts der Mehrheitsverhältnisse in Mühltal keine Chance hätte.

Am 18. Februar 2018 wurde Willi Muth zum Bürgermeister von Mühltal gewählt. Seit 16. Mai ist er im Amt. „Dieser Erfolg ist kein Verdienst der FDP. Da sind wir ganz bescheiden. Das ist der persönliche Erfolg von Willi Muth.", sagte Frank Werthmann, Fraktionsvorsitzender der FDP anlässlich der Amtseinführung des neuen Bürgermeisters. „Er wird einen neuen Politikstil in das Amt einbringen: Weniger Machtpolitik, mehr Dialog."

Willi Muth sei ein erfahrener Kommunalpolitiker, der sich mit seiner Heimat identifiziere. Für ihn sei das Amt nicht nur ein Karrieresprungbrett für weitere Aufgaben. Das hätten die Wählerinnen und Wähler honoriert.

In den langen Jahren als FDP-Fraktionsvorsitzender hat die Fraktion Willi Muth als einen geradlinigen Mitstreiter kennengelernt, der offen für Neues ist, der den Menschen zuhört und Beratung annimmt.

In einer kleinen Feier der FDP-Fraktion betonte Willi Muth: „Mir ist ganz wichtig, mit allen Beteiligten eine gemeinsame Richtschnur zu erarbeiten, wie sich Mühltal in den nächsten 20 Jahren entwickeln soll. Ich möchte darauf hinwirken, dass wir keine isolierten Einzelentscheidungen treffen, sondern integriert die Zukunft von Mühltal gestalten." Der Blick aufs Ganze dürfe nicht vergessen werden, meinte er weiter.

Aus Sicht der FDP-Fraktion ist es für Mühltal gut, wenn in den Gremien weiter intensiv um die beste Lösung gerungen wird, vielleicht auch manchmal heftig gestritten wird. Aber auch Bürgerinnen und Bürger, die sich einbringen, Vorschläge machen und auch Einwände erheben seien wichtig für die Entwicklung unserer Gemeinde. Beispiele sind das Bürgerengagement für ein attraktives Traisaer Freibad, die Initiativen für ein kinder- und familienfreundliches Mühltal sowie das Engagement Vieler für eine mehrheitsfähige Verkehrspolitik.

Auch mit dem neuen Bürgermeister werde die Arbeit der FDP-Fraktion unverändert weitergehen: Für eine Kommunalpolitik mit Herz und Verstand und für ein Mehr an Miteinander und einen guten Dialog.

FDP-Fraktion Mühltal

Badesaison ist eröffnet

Ober-Ramstädter Nachbarn sind herzlich willkommen

(GdeM) Der Badebetrieb im Freibad Traisa ist erfolgreich angelaufen. Die Öffnungszeiten außerhalb der Sommerferien sind montags bis freitags von 11.00 bis 20.00 Uhr, am Wochenende und feiertags von 10.00 bis 20.00 Uhr. Während der Sommerferien ist das Freibad täglich von 10.00 bis 20.00 Uhr geöffnet. Der Schwimmbadclub bietet darüber hinaus erweiterte Öffnungszeiten für seine Mitglieder täglich von 20.00 bis 21.30 Uhr sowie dienstags und donnerstags jeweils von 06.30 bis 09.00 Uhr an.

Die Saisonkarte kostet 70 € für Erwachsene und 30 € ermäßigt, die Einzelkarten 3 € bzw. 1,50 €. Zudem werden auch Familienkarten für 90 € (1 Erwachsener, mindestens 1 Kind) bzw. 150 € (2 Erwachsene, mindestens 1 Kind) angeboten.

Das idyllisch in einer reizvollen landschaftlichen Lage befindliche Freibad umfasst ein gut 4.000 m² großes Wiesenareal mit einigen schattenspendenden Bäumen. Es stehen ein 50 x 17,5 m großes Becken mit abgegrenztem Nichtschwimmerbereich sowie ein Kleinkinderbecken, das mit einem großen Sonnensegel gegen die Sonneneinstrahlung geschützt wird zur Verfügung.

Das Beckenwasser wird beheizt, die Wassertemperatur beträgt i.d.R. immer mindestens 23° C.

Dienstags und samstags wird jeweils von 14.00 bis 17.00 Uhr die von Schwimmbadclub gesponserte Krake zu Wasser gelassen, soweit der Badebetrieb dies zulässt.

Da das Freibad in Ober-Ramstadt in diesem Jahr wegen Sanierungsarbeiten geschlossen bleibt, laden wir die Ober-Ramstädter Bürger herzlich ein, unser Freibad in Mühltal zu besuchen, dies gilt natürlich für alle Nachbargemeinden. Die Gemeinde Mühltal würde sich freuen, auch im Jahr 2018 möglichst viele Badegäste begrüßen zu dürfen.

ANZEIGE

Einladung zum Avene-Hauttag am 6.6.2018!
Jetzt Termin vereinbaren und Hauttyp bestimmen lassen!
Modau Apotheke
Bahnhofstraße 23 · Mühltal

Matador · Kléber · Metzeler · Sava · Kumho Tires · Semperit · Yokohama · Toyo · Avon
Riesenauswahl aller Top-Hersteller!
REIFEN NIEPOTH
• Sommerreifen
• Ganzjahresreifen
• Alufelgen
• Motorradreifen
• Luftdruck-Kontrollsysteme
Sofortmontage auf modernsten Maschienen auch für „Runflat" Montage zertifiziert.
Reifenfachhandel seit 40 Jahren preiswert und exclusiv!
Heidelberger Landstr. 300 · Da.-Eberstadt · Mo. - Fr. 9 - 18 Uhr
Tel. 06151 / 5 43 85
rial · Falken · Fulda · Goodyear · Toyo Tires · Pirelli · Hankook · Firestone · Heidenau · BFGoodrich · Uniroyal · Continental · Barum · Bridgestone · Vredestein · Debica · Dunlop · Michelin

keramahr
fliesenfachbetrieb
keramik kreativ verlegt
0 172 - 6 92 58 91
www.keramahr.de
fliesenlegermeister marcus mahr
64367 mühltal

TONIS Golfclub-Restaurant
Mittagstisch
11.30 bis 15.00 Uhr (nicht an Feiertagen!)
Am Dippelshof 19 · Mühltal · tonis-golfclub-restaurant.de

Floeth
WOLF Technik. die dem Menschen dient.
Montageservice für Heizungs-, Sanitär- und galvanische Anlagen
Lüftungstechnik • Klimatechnik
Heiztechnik • Solartechnik
Hans Hermann Floeth, Wasserweg 5, 64367 Mühltal
Tel. 06151 / 14 79 95 • Fax 06151 / 91 71 52

Gärtnerei Häußer
Jürgen Häußer
Dekorationen
Blumen- & Kranzbinderei
Grabanlagen · Dauergrabpflege
Kirchstraße 68 Tel. 06151 / 143 77
64367 Mühltal Fax 06151 / 144 780
juergen-haeusser@t-online.de

Autohaus Keller GmbH
Autohaus Keller GmbH
KFZ-Meisterbetrieb
Dieselstraße 5
64372 Ober-Ramstadt
Tel.: 06154-63550
Fax 06154-635536
autohaus-keller@t-online.de
www.nissan-keller.de
Nissan-Partner seit 25 Jahren!
• Neu-, EU- und Gebrauchtwagen
• Jahreswagen
• Inspektion und Reparatur aller Marken inkl. Mobilitätsgarantie
• Ersatzfahrzeuge für Sie kostenfrei
• HU/AU und modernste Diagnose
• Reifendienst- und Einlagerung
• Transporter- und Wohnmobilservice
• Karosseriebau und Lackierzentrum
• Autoglasservice
• Abschleppen und Pannenhilfe
• 24-Stunden-Notdienst
• KFZ-Sachverständigenbüro im Haus
• Professionelle Fahrzeugreinigung

ANZEIGE

Kleine Kneipe in Mühltal-Traisa: Der „Wilde Westen" zieht ein!

Country-Night mit Charly Yedinak und der Line Dance Gruppe von Konni Itzel am 1. Juni in der Hans Seely Halle Traisa

„Klar darf auch mitgemacht werden!", erklärt Konni Itzel während der Vorbesprechung mit Brüderchen Dieter Windeck, der mal wieder den Country Style in die Kleine Kneipe in Traisa einziehen lässt. Konni wird mit der Line Dance Gruppe der TG Traisa neben dem Hauptact Charly Yedinak immer wieder dafür sorgen, dass Bewegung in die Kleine Kneipe beziehungsweise in die Hans Seely Halle kommt. Passend zur Country Musik von Charly gibt es coole Line Dance Vorführungen, bei denen man sich auch beteiligen kann. Vielleicht gibt Konni auch einen kleinen Einführungskurs, wir sind gespannt.

Charly Yedinak heizt ein

Für echtes Country Flair aber wird Stimme und Gitarre von Charly Yedinak, bekannt als Frontman der Gruppe „Charly and the Outlaws", sorgen. Der US-Amerikaner, der schon viele Jahre in Ober-Ramstadt lebt, braucht sich mit seinen Country Songs neben bekannteren Größen nicht zu verstecken. Der Singer Song Writer covert nicht nur, zusammen mit der Band hat er auch eigene Songs auf CD produziert. Wer schon mal ein wenig Gänsehaut Feeling haben möchte, der braucht nur auf You Tube nach Charly Yedinak und „In the Ghetto" zu suchen.

„Western Programm" auch auf der Speisekarte

Selbstverständlich wird Dieter dafür sorgen, dass es, wie es sich für einen Country Abend gehört, die passenden Steaks, Hamburger und Spareribs geben wird. „Wie 2017 bei der Country-Night ist auch diesmal der Eintritt frei und wir freuen uns natürlich, wenn die Gäste mit viel Durst und Hunger einlaufen. Vor allem freuen wir uns, wenn sie das Motto aufgreifen und mit Cowboy Hut, Western Jacke und Colt kommen - er muss ja nicht geladen sein!"

Für dieses Thema hat sich Dieter noch was ganz besonderes ausgedacht. Das stylischste Kostüm wird mit einer guten Flasche Whisky belohnt. Das Publikum darf mit entsprechendem Applaus zusammen mit Charly und Konni die Jury spielen. Wir meinen, das hört sich alles nach ganz viel guter Stimmung an und empfehlen, ganz schnell den Dieter anzurufen und noch ein paar Plätze zu reservieren, am besten zusammen mit Freunden und Bekannten. Ein Cowboy Hut ist zwar keine Pflicht, er lässt sich aber bestimmt auch noch auftreiben.

Um 19 Uhr ist Einlass in der Kleinen Kneipe, Nieder-Ramstädter Straße 20 in Mühltal Traisa, ab 20 Uhr geht es musikalisch zur Sache und wie man Charly kennt, wird er ein paar Stunden Programm aus seiner Gitarre zaubern. Reservieren könnt ihr bei Dieter direkt unter 06151/3598213. Wir wünschen jetzt schon allen Cowboys, Cowgirls, Ladys und Indianern viel Spaß in der Kleinen Kneipe.

Holger Maier MueMo

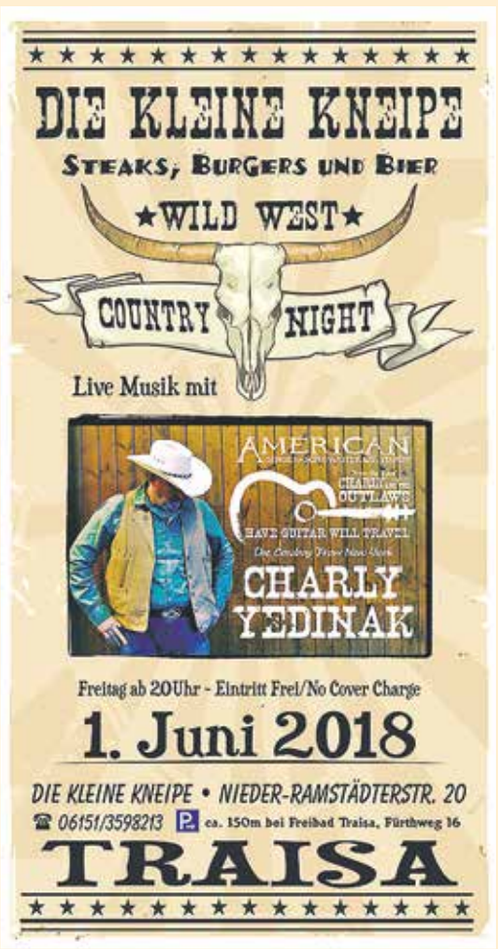

FAHRRAD-BRUNNER GMBH
Guter Rat - Gute Räder

Mollerstraße 17
64289 Darmstadt
Mo bis Fr 10 bis 18 Uhr
Sa 10 bis 14 Uhr
Tel.: 06151 - 79636

Public Viewing zur WM

Übertragung im Hof der LKG Mühltal

Was gibt es schöneres als mit Familie, Freunden und Fußballbegeisterten die Deutsche Mannschaft bei ihren Spielen anzufeuern. Dies wollen wir während der Fußballweltmeisterschaft 2018 im Hof der Landeskirchlichen Gemeinschaft Nieder-Ramstadt anbieten.

Übertragen werden alle Gruppenspiele der deutschen Mannschaft, sowie Achtel-, Viertel-, Halbfinale mit deutscher Beteiligung. Das Endspiel am 15.7. wird auf jeden Fall gezeigt. Die Spiele werden auf einem Videowürfel projiziert. Es wird frisches vom Grill und eine Auswahl an Getränken angeboten. Der Eintritt ist frei und jeder ist herzlich eingeladen.

Übertragungsort ist der Hof der LKG Mühltal, Ober-Ramstädter Straße 55, der Zugang ist auch über die Friedrichstraße möglich.

Veranstaltet wird das Public Viewing von der LKG und der EFG Mühltal. (lkg-muehltal.de, efg-muehltal.de)

Zum Auftakt des ersten Gruppenspiels der deutschen Mannschaft am Sonntag, 17.6., wird es einen Gottesdienst um 14 Uhr mit Pierre Dispensieri geben.

Als besonderes Highlight für die Kinder wird ein Teil der „Winterinsel" (Indoor-Spielplatz) aufgebaut sein. Während der Übertragung des Spiels können die Kinder so gerne das Angebot des Indoorspielplatzes nutzen. Die Aufsicht liegt bei den Eltern.

So wird aus dem Sportereignis ein Familien-Public-Viewing.

Wir als Veranstalter freuen uns darauf gemeinsam mit euch die deutsche Mannschaft zu unterstützen!

Übertragungstermine

Sonntag 17.Juni 17.00Uhr
Deutschland-Mexiko
Samstag 23.Juni 20.00Uhr
Deutschland-Schweden
Mittwoch 27.Juni 16.00Uhr
Deutschland-Südkorea
Achtelfinale
(als Sieger Gruppe F)
Dienstag 3.Juli 16.00 Uhr

Brita Riedel

Sag mir, wo die Blumen sind ...

Dorfbild könnte schöner sein, findet die LINKE

Entlang der Modau in Nieder-Ramstadt wird es vorerst keine Verschönerungsmaßnahmen geben. Weder werden Blumenkästen entlang der Modau in Höhe der Bachgasse in Nieder-Ramstadt aufgestellt, noch werden die bisherigen eher schäbigen Sitzgelegenheiten an der Modau in Höhe der Modau-Apotheke und des Spielplatzes hinter dem Rathaus durch ansehnlichere Möglichkeiten ersetzt.

Die LINKE hat in der letzten Gemeindevertreterversammlung den Antrag in das Parlament eingebracht, auf dem Alugeländer entlang der kanalisierten Modau in der Bachgasse/Nieder-Ramstadt etwa alle 10 Meter Blumenkästen zu installieren. Zur Begründung hieß es, der innerdörfliche Bereich von Nieder-Ramstadt würde aus den Möglichkeiten, die die Modau bietet kein Kapital schlagen. Ebenso sind die vorhandenen Sitzgelegenheiten eher unansehnlich und laden nicht zum Verweilen ein.

Die Verwaltung veranschlagte allein für die Blumen jährliche Kosten in Höhe von 17.000 Euro. Für diese völlig überzogene Kostenabschätzung wurden jedoch mindestens doppelt so viele Meter berücksichtigt, als das Alugeländer im relevanten Bereich tatsächlich lang ist. Weiterhin wurde argumentiert, die Gemeinde habe nicht das Geld für diese Maßnahme, außerdem würden vandalismusbedingt die Blumen eh bald in der Modau landen.

CDU, SPD, Grüne, Die Mühltaler und FDP lehnten die Verschönerungsmaßnahmen geschlossen ab, nur FUCHS unterstützte diesen Teil unseres Antrages.

Auch ein im Antrag vorgeschlagener Weg, Patenschaften für Blumenkästen zu vergeben und nach Förderprogrammen zu suchen, fand kein Gehör.

Die FDP, Die Mühltaler, FUCHS und ein SPDler stimmten dann bei dem Teil des Antrags, die Sitzgelegenheiten zu erneuern mit uns zu. Jedoch reichte das nicht für eine Mehrheit für den Antrag.

So wird sich Nieder-Ramstadt also weiterhin entlang der Modau eher unansehnlich bis hässlich präsentieren. Was uns unsere Partnerstadt Nemours und sogar unsere Nachbargemeinde Ober-Ramstadt in Sachen Bachbegrünung und -verschönerung vormachen, wird für Nieder-Ramstadt nur ein Wunschdenken bleiben.

Tanja Eick, Ursa Schymanski
Vorsitzende LINKE Mühltal

Mühltal post
Wissen, was los ist!

Flughafentransfer und Sonderfahrten
bis 8 Personen und mehr ...
06154 / 624012
COBRA Günstige Festpreise!

Für Ihre Augen und Ohren der passende Schmuck
Hirt AUGENOPTIK + HÖRAKUSTIK

Karina van Roijen, Michael Recklies und ihr Team beraten Sie gerne!
Ober-Ramstadt Darmstädter Str. 6
Optik: (06154) 51407
Akustik: (06154) 51420
Kostenlose Parkplätze im Hof
Mo.-Fr. 9-18.30 Uhr
Sa. 9-13.00 Uhr
www.hirt.de

HEBAMME
Annette Umlauf
• sämtliche Kurse vor und nach der Geburt
• Betreuung vor und nach der Geburt zuhause
Kursraum in Modau
Hebammenleistungen sind Kassenleistungen und für jede Frau buchbar
www.hebamme-umlauf.de

HAUSTÜREN • FENSTER
MARKISEN • INNENTÜREN
VORDÄCHER U.V.M.
Fa. LEUSCHNER
Telefon 06151/46375
www.leuschner-fenster-tueren.de

Gemeinsam mehr erreichen!
Mühltalpost und Modaublick die Heimatzeitungen Ihrer Region
www.mue-mo.de

Kompromiss nicht gewünscht

FUCHS scheitert mit alternativer Dornbergplanung

Die Diskussion über die Dornbergbebauung ist von zwei Extrempositionen geprägt. Auf der einen Seite steht die NRD und die politische Mehrheit in der Gemeindevertretung. Beide wollen die Planung der Investorin NRD um jeden Preis durchsetzen. Auf der anderen Seite stehen Menschen, die am liebsten alles beim Alten lassen möchten. Um diesen Konflikt aufzubrechen, hat die Fraktion FUCHS in der vergangenen Gemeindevertretersitzung eine Alternativplanung für den Dornberg als Kompromissvorschlag eingebracht.

Die Planung von FUCHS sieht zunächst eine dauerhafte Entlastungsstraße aus dem Baugebiet direkt an die Flachsröße vor. Sie sollte von der NRD bezahlt werden. Um die Bebauung zieht sich in der Alternativplanung ein Grüngürtel. Hier sollte ein öffentlicher Spazierweg entstehen. Davon sollen nach Auffassung von FUCHS nicht nur wenige Grundstückseigentümer, sondern die breite Öffentlichkeit profitieren. Die Wohngebäude sollen in einem Park liegen und etwa zwanzig Meter von der Straße entfernt gebaut werden. Zwischen den Häusern und der Straße sollen unter Bäumen die erforderlichen Stellplätze entstehen.

Beim Umfang der Bebauung haben wir uns an dem auf dem Areal ehemals maximal vorhandenem Bauvolumen orientiert. Dieses kann nach der Alternativplanung nochmals um fünfzig Prozent erweitert werden. Maximal sollen einhundert Wohneinheiten gebaut werden. Damit würde dennoch eines der größten Baugebiete Mühltals der letzten Jahrzehnte entstehen. Der Verkehr würde zwar zunehmen, aber nicht in dem Maße, wie es gegenwärtig geplant ist.

Um auch wirklich preisgünstigen Wohnraum zu schaffen, wollen wir als Fraktion FUCHS, dass dreißig Prozent der Wohnflächen förderungsfähig im Sinne des Baugesetzbuches sind. Das schlägt der Bundesgesetzgeber vor und damit wird tatsächlich gewährleistet, dass günstiger Wohnraum entsteht. Die gegenwärtigen Überlegungen der Mehrheit der Gemeindevertretung und der NRD dazu sind sehr unverbindlich und sichern nur weniger preiswertes Wohnen.

Alle Punkte des vorgeschlagenen Kompromisses haben CDU, SPD, Grüne, Mühltaler und FDP mehrheitlich abgelehnt. Lediglich die Linke stimmte den meisten Vorschlägen zu. Die Abstimmung in der Gemeindevertretung hat gezeigt, dass die Mehrheit in der Kommunalpolitik leider nicht bereit ist, nach Kompromissen beim Dornberg zu suchen. Sie möchte ihre Planung ungeändert durchsetzen. Eine temporäre Baustraße, welche die Gemeinde überdies bezahlen soll und die später wieder abgebaut wird, ist kein echtes Entgegenkommen. Um so wichtiger ist die Abstimmung durch die Menschen in einem Bürgerentscheid.

Fraktion FUCHS in der Gemeindevertretung

Tanz in den Mai - bis in den Morgen

Auch im 11. Jahr war der Tanz in den Mai der evangelischen Kirchengemeinde Traisa für alle Teilnehmer und Organisatoren wieder ein toller Erfolg. Über 100 Tänzerinnen und Tänzer hatten viel Spaß und begrüßten den Mai ausgelassen und fröhlich.

Auch die Organisatoren rund um Armin Gerecke und die routinierten Moderatoren Ruth Sauerwein und Christian Eichler kamen voll auf ihre Kosten – konnte doch auch dieses Jahr wieder ein beachtlicher Erlös an die Stiftung Traisa-lebt der ev. Kirchengemeinde Traisa überwiesen werden.

Das Fundraisingteam der evangelischen Kirchengemeinde Traisa hatte wieder ins Bürgerhaus eingeladen. Für das festliche Ambiente hatte das „Dekoteam" der Kirchengemeinde gesorgt. Der richtige Rhythmus kam von der Tanzband „SaliCat". Das Team vom Bürgerhaus rundete den Abend mit netter Bewirtung und leckerem Buffet ab.

Nachdem die Schirmherren der designierte Bürgermeister Willi Muth und Pfarrer Markus Sauerwein die Fragen der Moderatoren beantwortet hatten, wurde getanzt, getanzt und nochmal getanzt. Als Überraschungseinlage begeisterte die Gäste zwischendurch eine Breakdancegruppe der TH-Darmstadt.

Ein weiterer Höhepunkt war wieder die Tombola. Dem Organisationsteam war es wieder gelungen, für den guten Zweck Sachspenden in Höhe von ca. 2 500 EUR zusammenzutragen. Ein herzliches „Danke schön!" allen Sachspendern und den beiden Hauptsponsoren Merck und Sparkasse, die ganz wesentlich zum finanziellen Erfolg des Abends beigetragen haben.

Uwe Seger
für das Fundraising-Team der ev. Kirchengemeinde Traisa

Bildung – Mobilität – Wohnen

Pressemitteilung der SPD Mühltal zu Zukunftsinvestitionen

Es gehört zu den Kernüberzeugungen und zentralen Zielen der SPD, dass beste Bildung und Betreuung für alle jungen Menschen, unabhängig von Geldbeutel und sozialer Herkunft, zur Verfügung stehen sollen und zwar von der Kinderkrippe bis zum Hochschulabschluss oder Meister. Deshalb wollen wir langfristig den Besuch von Kindertagesstätten gebührenfrei gestalten! Einen entsprechenden Gesetzentwurf hat die SPD im Hessischen Landtag eingebracht.

Die geplante Neuregelung des Länderfinanzausgleichs und die dadurch absehbare deutliche Entlastung Hessens ermöglichen es, diese Zukunftsinvestition jetzt -spätestens aber mit Wirksamwerden der Entlastungen im Länderfinanzausgleich (LFA) ab dem Jahr 2020- anzugehen. Der Gesetzentwurf setzt nicht nur auf vollständige Gebührenfreiheit, sondern auch auf eine umfassende Verbesserung der Qualität in den Einrichtungen und auf eine grundlegende Neuregelung der Finanzierung der frühkindlichen Bildung in Hessen.

Wir wollen Gebührenfreiheit für alle Kinder und für alle Betreuungszeiten - nicht nur für bis zu sechs Stunden -, die wir in zwei Schritten erreichen wollen. Durch diesen Gesetzentwurf wird die Qualität in der Kinderbetreuung erheblich verbessert; durch Zuschläge für die mittelbare pädagogische Arbeit, durch die Anhebung des Zuschlags für Ausfallzeiten und durch eine gesetzliche Regelung für die Freistellung für die Leitungstätigkeit.

Neu am Gesetzentwurf sind auch das Förderverfahren und die Höhe der Landesförderung. Wir wollen wieder eine vereinfachte Förderung nach Gruppen und wir wollen, dass das Land zwei Drittel der Betriebskosten in einem einfachen und klaren Erstattungsverfahren übernimmt. So wird unnötige Bürokratie vermieden und die Träger werden in erheblichem Umfang finanziell entlastet.

Leider hat sich im Land keine Mehrheit für dieses auch für die Kommunen so wichtige und vieles vereinfachende Gesetz gefunden.

„Auch wenn der Gesetzentwurf keine Mehrheit bekommen hat, bleibt er auf der Tagesordnung: Man kann diesen Gesetzentwurf wählen und zwar am 28.Oktober 2018 bei der Landtagswahl und damit für wirkliche Gebührenfreiheit, für deutlich mehr Qualität und für eine einfache, aber verbesserte Landesförderung der Kitas stimmen," so Bijan Kaffenberger, SPD-Kandidat im Wahlkreis 50.

Mobilität - Wohnen

Das Regierungspräsidium vergibt einen Auftrag zur Erstellung eines Entwicklungskonzeptes für die Region. Bijan Kaffenberger, SPD-Kandidat im Wahlkreis 50 begrüßt dies, mahnt aber zu mehr politischer Diskussion über die Gemarkungsgrenzen hinweg.

Nach Auswertungen des Bundesinstituts für Bau-, Stadt- und Raumforschung (BBSR) fällt das Bevölkerungswachstum wie erwartet besonders stark in den Großstädten und deren Umland aus. Darmstadt ist zwischen 2010 und 2016 um 11,4% gewachsen und liegt damit deutschlandweit auf Platz 2. Auch der Landkreis Darmstadt-Dieburg wächst. Mit 4,2% liegt er beim Bevölkerungswachstum in Hessen auf Platz 4, bei den Landkreisen deutlich über dem Bundesschnitt von 2,8%. Der Wachstumstrend wird sich fortsetzen, sodass in Stadt und Landkreis im Jahr 2025 etwa eine halbe Million Menschen leben werden. Dafür brauchen wir bezahlbare Wohnungen und kostenlose Kita-Plätze mit hoher Qualität.

Aus Mühltal und Ober-Ramstadt pendeln heute fast die Hälfte aller Beschäftigten zum Arbeiten nach Darmstadt. Aus dem gesamten Landkreis sind es etwa 30.000 Pendlerinnen und Pendler. Auf den Weg nach Frankfurt machen sich knapp 11.000.

Die Verkehrssituation ist schon heute an vielen Stellen sehr problematisch. „Weil die Region weiter wächst, werden eine darauf ausgelegte Verkehrsinfrastruktur und ein integriertes ÖPNV-Konzept benötigt. Beides darf nicht an der Stadtgrenze Halt machen", sagt Landtagskandidat Bijan Kaffenberger. Die passenden Optionen müssen stets diskutiert, erörtert und gegebenenfalls den Umständen entsprechend angepasst werden. Nur so können wir gemeinsam die Herausforderungen der kommenden Jahre meistern. Der nun von Regierungspräsidium Darmstadt vergebene Auftrag zur Erstellung eines Entwicklungskonzeptes ist ein erster Schritt dazu.

„Wohnen und Mobilität müssen zusammen gedacht werden. Ein Konzept ist eine Grundlage, aber wir brauchen mehr überregionale politische Diskussion zu beiden Themen", kommentiert Kaffenberger abschließend.

Und wer ist Bijan Kaffenberger

Ein Kurzporträt von Bijan Kaffenberger: Ich bin 28 Jahre alt, in Roßdorf aufgewachsen und habe auf der Edith-Stein-Schule in Bessungen mein Abitur gemacht. Seit 2011 engagiere ich mich kommunalpolitisch. Zuerst vor Ort in Roßdorf und dann im Kreistag. Nach meinem Studium der Volkswirtschaftslehre und mehreren Jahren wichtiger Berufserfahrung als Referent für Breitbandausbau im Thüringer Wirtschaftsministerium, bin ich jetzt Kandidat der SPD für die Landtagswahl am 28. Oktober im Wahlkreis 50, zu dem auch Mühltal gehört.

Ruth Breyer
SPD Mühltal

Neuer stellvertretender Wehrführer bei der Freiwilligen Feuerwehr Mühltal-Traisa: *Am 4. Mai 2018 wurde Daniel Funk in dieses Amt gewählt. Wir wünschen ihm viel Erfolg dazu. Er folgt auf Dieter Scheider, der nach 7 Jahren nicht mehr dafür zur Verfügung steht. Wir danken ihm herzlich für Alles, was er in dieser Zeit für unsere Feuerwehr geleistet hat. Im Bild von links nach rechts: Daniel Funk (neuer stellvertretender Wehrführer FF Mühltal-Traisa), Michaela Reinig (Wehrführerin FF Mühltal-Traisa), Willi Muth (Bürgermeister Mühltal), Michael Beck (Gemeindebrandinspektor FF Mühltal). FF Mühltal-Traisa*

Kleinanzeigen

Ihr PC streikt? Wir helfen Ihnen und sind für Sie da! Jetzt anrufen unter Tel. 06154/630685 oder www.pc-hilfe-rohrbach.de

Mobile Friseurmeisterin besucht Sie Zuhause! Termine unter 06151/ 60 61 444 M.Schmucker

Garagenflohmarkt / Haushaltsauflösung Sonntag, 3. Juni, 11 bis 16 Uhr. Mühlstr. 41, Mühltal/Nieder-Beerbach

Sammler und Historiker kauft alles aus Jagd- und Militärgeschichte bis 1945. z.B. Abzeichen, Gehörn, Ausrüstung, Feldpost usw. Tel. 0621-417317

Hund sucht Spielgefährte/in: Ich, Lucky, 3 Jahre, männl., Aussi-Bordermix, sozial, verspielt, suche dich zum Spielen in Modau (eingezäuntes Grundstück vorhanden). Anrufe unter: 0160 96947866

Immobiliengesuche

Suche Schrebergarten (Kauf/Miete) ab sofort in Mühltal. Tel. 0172-7789756

Immobiliensuche? Sie möchten in Mühltal, Ober-Ramstadt oder Modautal kaufen, mieten, verkaufen oder vermieten? Wir beraten Sie gerne. Tel. 06251 709660

Kleine 2-ZKB-Wohnung ca. 40 m² von ruhigem Rentner (71 J.) in Ober-Ramstadt oder den Stadtteilen Rohrbach und Wembach-Hahn zu mieten gesucht. Tel. 06154 6969060

Wir suchen für Interessenten Häuser oder Wohnungen in Mühltal und Umkreis.

Wir haben erfolgreich die letzten 2 Jahre in Mühltal für unsere Verkäufer gearbeitet. Referenzen können benannt werden.

Ich freue mich über Ihre Anfrage!

Anfragen für einen Beratungstermin oder mehr Informationen bitte erfragen bei:

Hans Otto Loebel
Wohnen & Leben. Immobilien
VeroImmoKontakt@gmail.com oder
01 76 / 67 20 15 72
Groß-Zimmerner-Str. 5
64807 Dieburg

68. Darmstädter Heinerfest vom 28. Juni – 2. Juli

Das vielfältigste Innenstadtfest Deutschlands – Eintritt frei

Darmstadt. „Kommt alle!" Dieser Aufforderung folgen jedes Jahr mehrere hunderttausend Besucher aus Nah und Fern, um sich dem fröhlichen Treiben in der Innenstadt Darmstadts rund um das Residenzschloss hinzugeben. Jeder ist willkommen bei den 170 kostenlosen Kulturveranstaltungen. Ein attraktives Heinerfest-Ticket bringt die Menschen schnell und preisgünstig zum riesigen Festgelände, wo Kultur, Karussells und Kulinarisches aus aller Welt locken. Viele Jubiläen wollen wir beim Lieblingsfest der Heiner in diesem Jahr feiern:

Dazu gehören die 60-jährige Partnerschaft mit Alkmaar (Holland) und Troyes (Frankreich), das 50-jährige Jubiläum mit unserer österreichischen Partnerstadt Graz und 30 Jahre Płock in Polen.

Wolfgang Koehler, der sein erstes Heinerfest im vergangenen Jahr als HeinerfestPräsident mit Bravour bestanden hat, ist stolz darauf, dass das „Heinerfest ein echtes Bürgerfest ist und vom ehrenamtlichen Engagement lebt. Jahr für Jahr wird der Kreis der Förderer und Unterstützer größer. Es ist schon etwas ganz Besonderes, dass sich Vereine sowie Einrichtungen und Unternehmen, die zur Identität der Wissenschaftsstadt Darmstadt gehören, auf einem Volksfest präsentieren."

Gemütliche Treffpunkte für alle Weinliebhaber sind auch in diesem Jahr wieder der idyllische Weingarten an der alten Stadtmauer und die barocke Schlossbastion. Im lauschigen Bärenzwinger, umgeben von den historischen Mauern des Schlosses, lässt es sich in diesem Jahr wieder vortrefflich speisen. Einen großen Biergarten hält dagegen die Festhalle Hausmann auf dem Karolinenplatz bereit. Mehr als 200 Schausteller reisen aus ganz Deutschland mit neuen Fahrgeschäften an. Dazu gehören u.a. der „Voodoo Jumper" mit sensationellen Feuer-und Lichteffekten oder „Jules Verne Tower", der höchste mobile Riesenkettenflieger der Welt.

Fünf fröhliche Tage im Herzen der Stadt mit vielen neuen Attraktionen: So wird erstmals eine Boulemeisterschaft „Heiner-Bu-ul" im Herrngarten ausgetragen, die alle Boulebegeisterten aus allen Stadtteilen und aus den

ICHBIN
EINE
ANZEIGE
ICH KOSTE NUR
35,- € zzgl. MwSt.

Partnerstädten zusammenbringen möchte. Eine Premiere ist auch der erste Stadtteilfrühschoppen, bei dem alle Heiner ihren jüngsten Stadtteil Kranichstein feiern, der 50 Jahre alt wird, und auch das Rodensteiner Café im Hessischen Landesmuseum ist dabei.

Auch in diesem Jahr schlägt das Herz des Heinerfests wieder auf dem Friedensplatz, obwohl die Neugestaltung noch nicht ganz abgeschlossen ist. Hier verwöhnen Darmstadts Partnerstädte und hessische Gastronomen im beliebten AlleWeltTreff die Besucher mit Kultur und Kulinarik. Seemannslieder aus Alkmaar, Alpenrock aus Graz mit Dominik Ofner, farbenfrohe Folklore aus Płock, das Schwyzerörgeli-Quartett aus Saanen-Gstaad oder die legendäre Dragqueen-Show: dies sind nur ein paar kulturelle Highlights auf der AlleWeltTreff-Bühne.

Musik ist in der ganzen Stadt zu hören: Der Ponyhof gastiert im Jugendstilbad, und die Krone und Piazza sind mit szenebekannten DJs und Live-Acts dabei. Auf sieben LiveBühnen wird ein vielfältiges mitreißendes Musik- und Tanzprogramm geboten. Einmalig ist auch das anspruchsvolle Klassikprogramm: Im darmstadtium ist die Merck-Orchesterwerkstatt zu Gast, in der Stadtkirche gibt es ein großes Heinerfestkonzert mit der Kantorei, und junge, mehrfach ausgezeichnete musikalische Ausnahmetalente verblüffen mit ihrem Können.

Während sich die großen Heiner im HeinerTreff auf der Ostseite des Schlossgrabens mit Jazz und Mundart vergnügen, können die kleinen Heiner im neu gestalteten Westteil nach Herzenslust beim nostalgischen Kinderfest spielen, Blumenkränze binden und sich verzaubern lassen. Ein weiterer Schwerpunkt des Heinerfests ist die Mundart, die auf allen Heinerfestplätzen gepflegt wird: So wird der Preis „Spirwes für Maulkunst und Lebensart" am Samstag vor dem Fest im Staatstheater verliehen. Die vier Sängerinnen der A-Cappella-Band „Allegría" bilden gleich bei der Heinerfest-Eröffnung den Auftakt mit ihrem Hit „Hessisch Mädsche". Hessisch gebabbelt wird auch bei der neuen Datterich-Inszenierung mit einem jungen Ensemble in der Stadtkirche, bei der „Hessischen Spielgemeinschaft" im Liebighaus, bei „Bees denäwe" im Residenzschloss, bei Aurora de Meehl, Charly Landzettel und Riwwelmaddhes im Schlossgraben, bei der „Spirwes-Mussiggnachd" im AlleWeltTreff mit den „Söhnen Heusestamm" und den „Oigebohrne", und im Carree mit „Lichtenberg" und „Welthits auf Hessisch". Im Herrngarten geben sich die Alkmaarer Shantys und der Odenwälder Shantychor ein Stelldichein.

Doch damit nicht genug: Der illuminierte Herrngarten lädt allabendlich zu Konzerten, einem großen Tanzfestival und Rap mit dem bekannten MC René und DJ Phonk ein. Die beliebte Band „Besidos" und ihre Freunde, zu denen auch das 10-köpfige „Soundkitchen Orchestra" gehört, wandern fröhlich durch musikalische Kulturen dieser Welt.

Auf dem Luisenplatz zeigt Circus Waldoni fantasievolle Artistik. Straßentheater und Filmvorführungen gehören genauso zum vielfältigen Heinerfest-Kulturprogramm wie ein großes Sportangebot. Astronaut Reiter setzt mit seinem Vortrag am Heinerfest-Montag im darmstadtium einen weiteren Höhepunkt.

Krönender Abschluss des beliebten Darmstädter Heinerfestes ist das große MerckFeuerwerk am Montagabend vom Dach des darmstadtiums.

Sabine Welsch

Schlossgrabenfest 2018

An vier Tagen zusätzliche Spätfahrten – Busse fahren Umleitung

Darmstadt. Für unbeschwerte Feierlaune gibt es auch zum diesjährigen Schlossgrabenfest von Donnerstag (31.5) bis Sonntag (3.6.) an allen vier Veranstaltungstagen ein zusätzliches Fahrplanangebot bis weit nach Mitternacht. Einige Buslinien in der Darmstädter Innenstadt werden umgeleitet. Auf den Straßenbahnlinien 2, 4, 7 und 8, den Stadtbuslinien F/U, H, WX sowie den Umlandlinien N, NE, O, P, PE, 8N, 671, 672, NH, RH und 5515 gibt es zusätzliche Spätfahrten.

Straßenbahnen und Stadtbusse fahren bis weit nach Mitternacht

Die Straßenbahnlinie 4 fährt im Fünfzehn-Minuten-Takt bis 1.30 Uhr, dann noch einmal um 1.45 und um 2.15 Uhr. Die Straßenbahnlinien 7/8 und 2 fahren im Fünfzehn-Minuten-Takt bis 1.15 Uhr, dann um 1.45, 2.15 und nach Eberstadt 2.45 Uhr ab Luisenplatz. Die Buslinie F fährt bis 2.15 Uhr. Die Buslinie H fährt im Fünfzehn-Minuten-Takt bis 22.15, dann alle dreißig Minuten bis 1.15 Uhr und um 2.15 Uhr ab Luisenplatz. Die Straßenbahnen ab Luisenplatz haben bis 2.15 Uhr Anschluss an die Linien O, P und WX, die Linie F/U fährt bis 0.45 Uhr bis nach Urberach. Die letzte Fahrt der Linie K 50 wird mit der Straßenbahn ab Luisenplatz um 1.15 erreicht. Die Linie 3 fährt nur zwischen Hauptbahnhof und Luisenplatz als Straßenbahn und wird von dort Richtung Lichtenbergschule durch Busse ersetzt. Die Linien K und L verkehren unverändert.

Sonderfahrplan auf vielen Regionalbuslinien – zusätzliche Fahrten

Auf der Linie in Richtung Groß-Umstadt (671) fahren die Busse von 19 Uhr bis nach 2 Uhr nach einem Sonderfahrplan, auf den Linien in Richtung Dieburg und Groß-Zimmern (672), Roßdorf und Reinheim (NH und RH) sowie Weiterstadt (5515) im Takt bis um 2 Uhr nachts. Die übrigen Umlandlinien MO1, RHX, 673, 674, 675, 677, 678, 693, 751, 5513, n71, X74 und X78 sowie die Anschlusslinien im Landkreis verkehren nach Fahrplan. Im Raum Groß-Umstadt und Otzberg besteht seit Anfang April 2018 ein Nachverkehrsangebot in den Nächten vor Feiertagen, sowie am Freitag und Samstag für die Weiterfahrt.

Zusätzliche Spätfahrt auf der Regionalbahnlinie 75

Auf der Regionalbahnlinie 75 (Aschaffenburg – Darmstadt – Wiesbaden) bietet der Rhein-Main-Verkehrsverbund – RMV an allen Veranstaltungstagen zusätzliche Spätfahrt ab Darmstadt Hauptbahnhof nach Babenhausen um 22.32 und 23.32 Uhr nach Babenhausen, um 0.32 nach Aschaffenburg und um 0.44 Uhr nach Wiesbaden an.

Umleitung für Buslinien AIR, F/U, H und KU bereits ab Sonntag

Für den Festauf- und -abbau werden die Buslinien F/U, H und KU bereits von Sonntag (27.) an bis einschließlich Donnerstag (7. Juni) umgeleitet. Die Haltestelle „Alexanderstraße/TU" der Linien F/U und H wird in die Pützerstraße verlegt. Auf der Linie KU entfallen die Haltestellen „Alexanderstraße/TU" und „Pützerstraße". Der AirLiner fährt nur bis zum Luisenplatz, die Haltestelle „Kongresszentrum darmstadtium" entfällt.

Die Umleitung für die Regionalbuslinien beginnt an allen Veranstaltungstagen um 19 Uhr.

Die Haltestellen „Luisenplatz", „Schloß" und „Jugendstilbad" werden dann von den Regionalbussen nicht bedient. Richtung Hauptbahnhof fahren die Busse ab der Haltestelle „Elisabethenstift/ Woog" über die Pützerstraße, Heinheimer Straße und Frankfurter Straße zum Willy-Brandt-Platz. Richtung Ostbahnhof fahren die Busse ab dem Willy-Brandt-Platz (Linien 673, X74 und X78 ab Mathildenplatz) über den Citytunnel und die Ersatzhaltestellen „Hügelstraße/Volksbank" und „Merckplatz".

Die Linien 5515 und 5516 Richtung Weiterstadt setzen ab 19 Uhr statt am Luisenplatz an der Haltestelle „Mathildenplatz" vor den Gerichtsgebäuden ein.

Auskunft

Alle Sonderfahrpläne zum Schlossgrabenfest können im Internet unter www.dadina.de und www.heagmobilo.de herunter geladen werden. Auskunft geben die Mitarbeiterteams in der RMV-Mobilitätszentrale Darmstadt (06151 3605151) und im Kundenzentrum der HEAG mobilo am Luisenplatz (06151 709 4000): montags bis freitags von 8 bis 18 Uhr, samstags von 9 bis 13 Uhr. Am Donnerstag (31.5.) sind die Mobilitätszentrale und die Geschäftsstelle nicht besetzt.

An den Veranstaltungstagen ist außerdem Infopersonal der DADINA vor Ort im Einsatz. Die mit farbigen Westen gekennzeichneten Personen helfen die richtige Haltestelle zu finden und geben Auskunft über die nächste Abfahrtmöglichkeit.

(Gemeinsame Pressemitteilung der DADINA, der HEAG mobilo und des RMV)

Anzeige

Baustart für Mühltals neue Mitte

Modernes Wohnen in zentraler und dennoch ruhiger Lage

NIEDER-RAMSTADT – Der Abriss des alten Gebäudekomplexes in der Eberstädter Straße in Nieder-Ramstadt ist in vollem Gange. Die Firma AXIS Projektentwicklung GmbH begleitet den Bau im Auftrag der Projektgesellschaft. Auch die Stadt mit ihrem neuen Bürgermeister Herrn Muth freut sich, dass es nun endlich in großen Schritten mit dem Gebäude vorwärts gehen kann. Sowohl die Aufwertung als auch die Wiederbelebung dieses Wohn- und Geschäftsstandortes ist sicherlich für alle Beteiligten, inklusive Nieder-Ramstadt, ein Gewinn.

Verkauf vor Ort in neu eingerichtetem Container

Das vorerst leerstehende Gebäude, welches zwischenzeitlich der Firma Blumenauer-Immobilien (seit 68 Jahren im Bereich Immobilienvertrieb sowie mit eigenen Bauprojekten im Immobilienmarkt tätig) als Verkaufsraum diente, wurde bereits leer geräumt und wird jetzt abgerissen.

Der Vertriebsstart der Wohneinheiten ist bereits erfolgt und nahezu die Hälfte aller Wohnungen sind bereits verkauft. Das Gelände wurde Anfang Mai abgesperrt und der Verkauf findet ab sofort in einem neu eingerichteten Container statt.

Wohnungen mit 2 bis 4,5 Zimmern

Auf ca. 3000 m² entsteht nun das attraktive dreigeschossig geplante Gabbro Haus, welches on top ein stilvolles Staffelgeschoss im Penthouse-Stil bietet.

Wohnungen mit 2 – 4,5 Zimmern zwischen 43 und 128 m², Balkone und Terrassen für maximale Wohnqualität, realisiert nach neuster Energiesparverordnung.

Von der Tiefgarage bis in die Wohnungen hinein ist das Gebäude barrierefrei ausgelegt.

Ob ökonomische Heiztechnik mit Erdgas, 3-fach verglaste Kunststofffenster oder die moderne Dach- und Außenwanddämmung – auch beim Thema Nachhaltigkeit ist an alles gedacht!

Das Bauvorhaben wird mit seiner eleganten Architektur, seinen modernen Wohnungen und begrünten Außenanlagen die Eberstädter Straße sowie den Ortsteil Nieder-Ramstadt gezielt aufwerten.

Die zentrale und dennoch ruhige Lage spricht alle Generationen an und bietet unzählige Möglichkeiten und Optionen. Mit Kinos, Cafés und besten Einkaufsmöglichkeiten in absoluter Nähe lohnt sich ein Besuch in Darmstadt immer.

Verkaufsstart bereits erfolgt.
Sichern Sie sich jetzt Ihr Appartement oder Ihre Gewerbefläche im GABBRO Haus!

Ein im Nachbargebäude liegender Nahkauf, Ärzte, Apotheken, Grundschulen und Kindergärten sowie ein naturnahes Wohnen sind weitere Pluspunkte.

Die Architektur entstammt von einem Architekten aus der Schweiz, die weitere Durchführungsplanung erfolgt durch ein Architektenhaus aus Darmstadt (Thomas Grüninger Architekten BDA).

Des Weiteren wurde der TÜV-SÜD mit der Durchführung eines baubegleitenden Qualitätscontrollings beauftragt. Nach bestem Wissen und Gewissen – über den gesamten Bauprozess.

In die Realisierung des Neubauprojektes „GABBRO – Haus" kommt frischer Wind: *Nach langer Vorbereitung beginnen die Bauarbeiten für das Mehrfamilienhaus mit 33 Wohneinheiten, 5 Gewerbe-Ensembles im Erdgeschoss und Tiefgarage im Herzen von Mühltal, die bis Anfang 2020 fertiggestellt werden.*

Beratung und Information für Interessenten vor Ort: *Nach dem Abriss der leerstehenden Gebäude, dient ein moderner Container als Vertriebsbüro.*

BLUMENAUER KRONBERG

Vertrieb durch:
BLUMENAUER IMMOBILIEN GmbH & Co. KG

Individuelle Termine für ein erstes Informationsgespräch im Vertriebsbüro in der Eberstädter Straße 4-6 können jederzeit per E-Mail oder Telefon vereinbart werden.

E-Mail: kronberg@kronberg.blumenauer.de · Tel: 06173 – 95600

BLUMENAUER IMMOBILIEN GmbH & Co. KG · Hainstraße 2 · 61476 Kronberg

Stellenmarkt

Zur Verstärkung unseres Teams suchen wir zum schnellstmöglichen Termin einen

Anlagenmechaniker für Sanitär-, Heizungs- und Klimatechnik (m/w)

Überzeugen Sie uns mit Ihrer aussagekräftigen Bewerbung per E-Mail oder Post!

Ackermann
planen gestalten installieren

Heinz Ackermann GmbH & Co.KG
Odenwaldstraße 90
64372 Ober-Ramstadt/Modau
Tel.: 06154 2225, Fax: 06154 5512
Mail: info@ackermann-bad.de
Web: www.ackermann-bad.de

Wir suchen ab sofort:

- **Koch** (m/w)
- **Aushilfe** im Bereich Küchenvorbereitungen, Speisenausgabe, Spüllkraft
  Vorraussetzung: Führerschein und Küchenerfahrung
- **Service Personal** mit Erfahrung und Aushilfen

Bewerbungen per E-Mail an Herr G. Floris:
giorgio-floris@web.de

Zum Grünen Baum / Neunkirchner Höhe
Neunkirchen 11 · 64397 Modautal · Tel. (06254) 943494

ICH BIN EINE
STELLEN ANZEIGE

ICH KOSTE
NUR 45 EURO
zzgl. MwSt.

Unser Unternehmen besteht seit mehr als 65 Jahren. Trotzdem sind wir ein junges, dynamisches Team und suchen zum 1. August 2018 einen(n)

Auszubildende(n) zum/zur **Elektroniker/in für Energie- und Gebäudetechnik**

Bewerbungen bitte schriftlich
gerne per E-Mail an: info@elektro-schott-gmbh.de

elektro schott GmbH
★ Elektro ★ TV ★ Video ★ HiFi ★
www.elektro-schott-gmbh.de
Baustr. 34 – 36 · 64372 Ober-Ramstadt · **Tel.: 06154 3549**

Bei der Landkreisverwaltung Darmstadt-Dieburg sind folgende Stellen zu besetzen:

Reinigungskräfte
für das Kreisjugendheim
Ernsthofen
Teilzeit 12 Std. / EG 2 TVöD

Die detaillierte Stellenbeschreibung finden Sie im Internet unter https://www.ladadi.de/karriere

Kreisausschuss des Landkreises Darmstadt-Dieburg, Fachbereich Personal, Jägertorstraße 207, 64289 Darmstadt

Wir bitten Sie, das Online-Bewerberportal „INTERAMT" zu nutzen und von Bewerbungen auf dem Postweg bzw. per E-Mail abzusehen.

Region der Zukunft Landkreis Darmstadt-Dieburg
www.ladadi.de

Freizeiten der AWO-Jugend jetzt buchen

Bei den Freizeiten im Sommer 2018 vom Jugendwerk der AWO Hessen-Süd gibt es noch freie Plätze. Wer in den Ferien Lust hat sich am Strand der Ostsee bei Spiel und Spaß auszutoben ist bei der Freizeit im Camp Lenste an der Ostsee vom 24.06. bis 03.07.2018 genau richtig.

Wer lieber am Strand von Kroatien entspannen und im glasklaren Wasser der Kvarner Bucht schnorcheln möchte, für den ist die Jugendreise nach Kroatien vom 16.07. bis 28.07.2018 genau das richtige.

Die geschulten Betreuer des Jugendwerks sorgen mit Ausflügen und Programmangeboten – wie z.B. dem Ausflug zum Hansapark – dafür, dass es nie langweilig wird.

Weitere Informationen und die Möglichkeit zur Anmeldung erhält man auf der Website unter www.jw-awo.de sowie unter 069-8300556 102 und freizeiten@jw-awo.de

Freya Kurek

Gemeinsam mehr erreichen!
Mühltal post
Modau blick
www.mue-mo.de

Senioren fahren zur Landesgartenschau

Die nächste Halbtagesfahrt für Senioren der AWO Mühltal geht am Dienstag,

den 12. Juni 2018, zur Landesgartenschau nach Bad Schwalbach. Abgefahren wird um

13.00 Uhr gegenüber der Sparkasse in Nieder-Ramstadt. Anschließend werden die Teilnehmer aus Trautheim an den Haltestellen „Im Wiesengrund" und „Im Elfengrund" sowie aus Traisa am „Datterichplatz" abgeholt.

Teilnahmekarten gibt es mittwochs im AWO Senioren-Treff im Bürgerzentrum in Nieder-Ramstadt. Telefonische Anmeldungen nimmt Frau Dietlinde Bauer, Tel. 06151-148474 gerne entgegen. Gäste sind wie immer herzlich willkommen.

Friedrich Wolbold

Sommerkonzert Vocalensemble Darmstadt

Peter Reulein, Frankfurt, Orgel, Jorin Sandau, Darmstadt, Leitung bringen am Sonntag, 3. Juni 2018, 17 Uhr, in der Kath. Pfarrkirche St. Michael in Nieder-Ramstadt, Hochstr. 23, Werke von Thomas Tallis, William Byrd, Maurice Duruflé, Ola Gjeilo, Felix Mendelssohn Bardoldy und Orgelimprovisationen zu Gehör.

DerEintritt ist frei. Um eine Spende wird gebeten.

Rüdiger Busch
Förderverein für Kirchenmusik

Gerätehausfest in Frankenhausen

Am 17. Juni lädt der Förderverein Freiwillige Feuerwehr Frankenhausen zum Gerätehausfest ins Frankenhäuser Feuerwehrhaus ein. Der Frühschoppen startet um 11 Uhr. An diesem Familiengrillfest warten neben Kaffee und Kuchen auch Spielangebote und Spaß mit einer Rallye auf die kleinen Gäste. Es gibt wieder Steaks und Würste vom Holzkohlengrill. In diesem Jahr erfreut Peter Fischer die Gäste mit Livemusik.

FF Frankenhausen

Jahreshauptversammlung der AWO Mühltal

Mehr als 3200 Besucher kamen zu den Veranstaltungen

Mühltal. Über eine gut besuchte Jahreshauptversammlung konnte sich der Vorstand der Arbeiterwohlfahrt Mühltal freuen. Zu Beginn gedachten die Anwesenden der seit der letzten Versammlung verstorbenen 11 Mitglieder und Förderer. Anschließend gaben Vorsitzender Friedrich Wolbold und seine Stellvertreterin Jutta Hentze jeweils umfangreiche Berichte über die Aktivitäten des Vereins in den vergangenen zwölf Monaten. Inzwischen hat der Verein mit achtzehn Arbeitsfeldern ein weites Angebot, das von den wöchentlichen Seniorennachmittagen über Frauengymnastik, Kegelnachmittage, Badefahrten, Halb- und Mehrtagesfahrten, Kinder- und Jugendfreizeiten, sowie zahlreiche unterstützende Hilfen im sozialen Bereich reicht. Da braucht es viele helfende Hände. Zurzeit hat der Verein 266 Mitglieder und würde sich bei einem bescheidenen Monatsbeitrag von 2,50 Euro über weitere Mitglieder freuen; getreu dem Leitspruch „Die Arbeiterwohlfahrt braucht viele Menschen, weil viele Menschen die Arbeiterwohlfahrt brauchen."

Dann gab der neue Hauptrechner Volkmar Pupp - auch für die zuständige Rechnerin des Altenclubs, Sylvia Schöneberg - seinen Bericht. Er hatte erstmals das Rechnungswesen auf elektronische Datenverarbeitung umgestellt und konnte einen ausgeglichenen Haushalt vorlegen. Die Revisoren hatten zuvor geprüft und konnten den Antrag auf Entlastung des Vorstands stellen. Dieser wurde einstimmig angenommen. Mit einem Ausblick des Vorsitzenden auf die Vorhaben der nächsten Monate und dem Dank an die gute Zusammenarbeit im Vorstand endete die Veranstaltung.

Friedrich Wolbold

Erfolgreiches Team: *Der amtierende Vorstand (von links) Friedrich Wolbold, Sylvia Schöneberg, Sonja Langner, Heide Götz, Siegmund Bombala, Christine Vrooman, Gunter Kirchner, Jutta Hentze, Volkmar Pupp, Brigitta Busch, Volker Busch, Erich Himrich. (nicht im Bild: Wolfgang Krämer, Ulrich Wojahn, Gernot Scior). Bild: AWO E. Schöneberg*

Magnolienhain in voller Blüte erlebt

AWO Senioren besuchten Aschaffenburg

Mühltal. Bei herrlichem Frühlingswetter lud der Ortsverein der Arbeiterwohlfahrt Mühltal zu einer Seniorenfahrt nach Aschaffenburg ein und 58 Teilnehmer waren dabei. Die Organisation der Fahrt lag in den Händen von Vorstandsmitglied Sylvia Schöneberg.

Das erste Ziel der Reisegruppe in Aschaffenburg war der Park Schöntal, der 1780, damals noch vor den Toren der Stadt, als englischer Park angelegt wurde. Ein besonderer Anziehungspunkt ist der darin befindliche größte Magnolienhain Bayerns. Die Besucher staunten über die in voller Blüte stehenden Bäume und Sträucher. Viele Bänke luden dazu ein, den Anblick der Blütenpracht zu genießen. Dann ging es weiter durch den Park zu einer malerischen, auf einer Insel liegenden Ruine. Es sind die Reste der 1552 niedergebrannten Kirche „Zum heiligen Grab".

Einer der Biergärten im Park wurde danach von einigen Teilnehmern schon zur ersten Stärkung angesteuert. Weiter ging der Spaziergang durch die belebte Fußgängerzone Richtung Altstadt. Dort luden zahlreiche Cafés zur Einkehr ein. Der Rundgang endete am Schloss Johannisburg. Von dort hatte man einen wunderschönen Blick auf den Main.

In unmittelbarer Nähe des Schlosses lag auch die Gastwirtschaft „Schlappeseppel," die für die Abschlussrast ausgewählt war. In der ehemaligen Brauerei ließen die Senioren bei gutem Essen und Trinken den Tag ausklingen, bevor sie mit dem Bus die Heimreise antraten.

Friedrich Wolbold

Blick in den Magnolienhain: *Ein Erlebnis für die Sinne. (Bild links: E. Schöneberg)*
Schlussrast: *Der Gastraum mit Brauereieinrichtung im „Schlappeseppel" strahlt Gemütlichkeit aus. (Bild rechts: E. Schöneberg)*

Junge Athleten mit Feuereifer am Start

TGT e.V. mit vierTeams bei der Kreis-Kinder-Leichtathletik

Traisa. Der erste Wettkampf in der Kinder-Leichtathletik fand auf Einladung der Trungemeinde 1879 Traisa e.V. in der Kreissporthalle in Nieder-Ramstadt statt. Fast 800 Athleten und Eltern waren über das Wochenende auf Einladung der TGT nach Mühltal gekommen.

Am 28. und 29. April ging es auf dem Sportplatz in Semd in die zweite Runde der Kinder-Leitathletik. Die Turngemeinde 1879 Traisa e.V. war mit vier Teams in den Altersklassen U8, zwei mal in der U10 und einmal in der U12 vertreten. Es waren jeweils vier Disziplinen zu absolvieren: Ein Sprint, ein Stabwurf, ein Stabweitsprung und ein Hindernissprint (U8+U10) bzw. ein Cross-Lauf über 1500 Meter (U12).

Nach den Wettkämpfen für die U 12 konnten die Kids der „Traisas jungen Wilden" die Urkunden für den 8. Platzes entgegennehmen. Hervorzuheben ist eine geschlossen gute Leistung über 1500m: Alle Kinder blieben unter der 8 Minutenmarke! Im Werfen punkteten - dem Klischee entsprechend - die Jungen mit guten Weiten. Beim Stabweitsprung fehlte es zum Teil noch etwas an Übung. Gute Weiten erzielten neben Mathilda Patricelli auch Johanna Hill, die in Kombination mit ihrer Schnelligkeit im Sprint und über 1500m den ersten Platz der W10 in der Einzelwertung erreichte.

In der M10 schob sich Marlon Pons ebenso vor allem durch seine Sprint- und Laufleistung auf Platz 5 vor. Michael Schütz und Erik Schweighöfer wurden 9. und 14. Der elfjährige Fynn Hamann belegte Platz 11.

Sonntags wetteiferten zuerst die U8, dann die U10 in Reinheim (siehe Bild). Gecoacht wurden die U8-Geparden von Nicole Neumann, Ulrike Schweighöfer und Trainerassisten Max Keller. Die Gesichter der Kinder beim Sprinten, Werfen und Springen waren Aussage genug: Jeder war mit vollem Einsatz dabei! Das Team der sprint- und wurfstarken Geparden erreichten einen guten 5. Platz.

Danach liefen zwei komplette U10-Mannschaften der TG auf. Gemessen wurde sich hier in den Disziplinen Schlagwurf, Stab-Weitsprung, Hindernis-Sprintstaffel und 40m-Sprint. „Die blauen Geparden" belegten am Ende einen guten 5. Platz. Sprung, Sprint und Hindernis meisterten sie sehr gut, der Wurf warf sie allerdings in der Wertung zurück. Das Team „Die blauen Tiger" wurde in einem starken und eng zusammenliegenden Teilnehmerfeld 15.

Schon bald findet der dritte Ki-La-Wettkampf statt. Dann fliegen die Bälle hoffentlich weiter. Go TG Traisa, go!

Steffi Hill

Erfolgreich: *Die U8-Geparden bei der Kinderleichtathletik in Semd. Hier eingerahmt von den Trainerinnen Ulrike Schweighöfer (links) und Nicole Neumann.*

Überraschung bei der Schlussrast: *Da staunten die Teilnehmer der Bezirkswanderung des Odenwaldklubs nicht schlecht, als es neben Eintopf und Kuchen auch eine Musikeinlage an der Boschelhütte gab.*

Erwandern, erleben und erfahren

Drei unterschiedlich lange Wanderungen standen zur Auswahl – Schlussrast mit Musik

Bezirksvorsitzender Heiko Schwedler hatte die Wanderer der Odenwaldklub-Ortsgruppen aus Griesheim, Roßdorf, Weiterstadt, Ernsthofen, Ober-Ramstadt, Pfungstadt, Nieder-Ramstadt, Darmstadt und Darmstadt-Eberstadt zum gemeinsamen Frühlingswandern nach Mühltal eingeladen. Rund 100 Wanderfreunde sind der Einladung gefolgt und brachten gute Laune und bestes Wanderwetter mit nach Nieder-Ramstadt.

Nach Begrüßung durch die örtliche Ortsgruppen-Vorsitzende Inge Schneider-Plößer und dem Bezirksvorsitzenden wurden drei verschieden lange Wanderstrecken vorgestellt.

Gruppe A wanderte unter Leitung von Klaus Frank, Werner Kringel und Robert Nordmann über Waschenbach zur Hohen Straße mit Blick auf die Frankfurter Skyline und weiter durch Frankenhausen zur Streittanne und den Bernhard-Kraft-Weg zurück nach Nieder-Ramstadt. Bei einer Wanderstrecke von 12 km und 250 Höhenmetern war man 3 ½ Std. unterwegs.

Für die Gruppe B führte der Weg zunächst zur Peter-Jährling-Ruhe und weiter durch den Weiler Mordach auf die Kohlberge. Am dortigen Gipfelkreuz in 270 m Höhe trug man sich traditionsgemäß in das ausliegende Gipfelbuch ein: ein besonderes Erlebnis, denn in unseren Regionen gibt es hierzu nicht oft Gelegenheit. Diese Wanderung wurde von Inge Schneider-Plößer sowie Tammo und Renate Rohlfs vorbereitet und geführt. Dieser Weg umfasste 7 km bei 140 Höhenmetern und wurde in 2 ¼ Std, zurückgelegt.

Die dritte Gruppe unternahm mit Harald und Brigitte Zeitz sowie Dagmar Kringel einen Rundgang durch Nieder-Ramstadt mit geschichtlichen Erläuterungen. Neben Informationen zur Schneckenmühle und zum Mühlengetriebe auf der Bleiche erfuhren die Teilnehmer nicht nur Einzelheiten zu den Wappen der jeweiligen Ortsteile Mühltals, sondern auch zu ehemaligen Gaststätten in Nieder-Ramstadt. Zudem lernten sie das neue Quartier auf dem Gelände der Nieder-Ramstädter Diakonie kennen. Besonders beeindruckte die offene Bauweise. Interessant waren das Mahnmal für die Opfer der NS-Euthanasie und der „Steingarten“ mit Steinen vom Portal des abgerissenen Fliednerhauses und dem davor stehenden Säulentor. Auch das diakonieeigene Friedhofsgelände erstaunte manche Teilnehmer. Diese Exkursion dauerte ebenfalls zwei Stunden und führte wie der Rückweg der B-Gruppe durch das neue Gewerbegebiet Ruckelshausen zur gemeinsamen Schlussrast an die Boschel-Grillhütte. Hier wurden die Wanderer mit Eintopf, kalten Getränken, Kaffee und Kuchen versorgt. Ein musikalisches Highlight durfte nicht fehlen: Helmut Fladda, Kristina, Sabine und Klaus Frank erfreuten die Wanderer mit Melodien aus ihren vier Alphörnern. Mit dieser wunderschönen Musikeinlage hatte keiner gerechnet!

Allen Beteiligten – Helfern, Besuchern und Wanderern – sei herzlich gedankt für die Teilnahme an der diesjährigen Bezirkswanderung des Odenwaldklubbezirks 2.

Harald Zeitz

ANZEIGE

www.kleinsteuber-immobilien.de

KLEINSTEUBER immobilien GmbH
Donnersbergring 22 · 64295 Darmstadt
(0 61 51) 30825-10

Bouleplatz und neues Piratenschiff errichtet

Ohlebachanlage in Traisa durch Bürger-Initiative aufgewertet

Zwei neue Attraktionen an der Ohlebachanlage werden am Sonntag, den 10. Juni 2018 in einem sogenannten Generationenfest ab 14.00 Uhr in der Ohlebachanlage in Traisa eingeweiht. Der neue Bouleplatz und das neue Piratenschiff. Alle sind von den Initiatoren herzlich zu einem kleinen Fest eingeladen. Für Essen und Getränke ist gesorgt!

Bereits seit Ostern steht am Promenadenweg in Traisa das von vielen lang ersehnte neue Spielschiff. Möglich wurde dies durch das große Engagement der Bürgerinitiative Kinder in Mühltal und vieler Mühltaler Bürger. Im Gemeindehaushalt waren zwar 10.000 € für ein neues Schiff vorgesehen, aber erst nachdem die Eltern auf verschiedenen Wegen weitere ca. 10.000 € eingesammelt hatten, konnte das Schiff gebaut werden.

Noch hat das neue Schiff keinen Namen, dies wird sich aber am Nachmittag des 10.6.18 ändern. Viele Kinder der Kindergärten in Traisa und Nieder-Ramstadt haben sich das Schiff in den letzten Wochen gemeinsam mit ihren Erzieher*Innen angeschaut und zahlreiche kreative Namensvorschläge gemacht. Aus den Favoriten wurde von der Bürgerinitiative in Abstimmung mit der Gemeindeverwaltung der zukünftige Name ausgewählt. Dieser wird im Rahmen der offiziellen „Schiffstaufe“ während des Fests am 10.6. feierlich am Schiff angebracht.

Auch die zweite Attraktion, der erste Boule-Platz in Traisa, wäre ohne Bürger-Engagement nicht möglich gewesen. Die Gemeinde hat das nötige Grundstück zur Verfügung gestellt. Die Turngemeinde 1879 Traisa e.V. (TGT) hat dann den Bouleplatz mit eigenen Mitteln errichten lassen. Aus den Restgeldern von der 750-Jahr-Feier in Traisa gab der Ortsbeirat einen Zuschuss dazu.

Für die Kinder wird es an diesem Tag ab 14 Uhr neben dem neuen Schiff weitere Aktionen geben (z.B. Kinderschminken). Die Eltern und Großeltern dürfen es sich in der Zeit bei Kaffee und Kuchen oder alternativ bei Gegrilltem und kühlen Getränken bequem machen. Für die Boule-Liebhaber veranstaltet die Turngemeinde den ersten Traisaer Boule-Wettbewerb.

Um 15.00 Uhr werden die beiden Attraktionen an der Ohlebachanlage der Bürgerschaft durch Bürgermeister Willi Muth, Ortsvorsteherin Annelie von Arnim und Vertreter der beteiligten Vereine und Initiativen übergeben.

Die Initiatoren freuen sich auf zahlreiche Besucher. Falls der eine oder die andere einen kleinen Beitrag leisten möchte: Wir freuen uns über Kuchenspenden! Bitte einfach eine kurze Nachricht an info@kinder-in-muehltal.de. Aktuelle Infos finden Sie auch auf www.kinderinmuehltal.wordpress.com.

Felicitas Rädel
Frank Werthmann

Boule für alle: Das 1. Traisaer Boule-Turnier findet am 10. Juni ab 14 Uhr auf dem neuen Bouleplatz in der Ohlebach-Anlage im Rahmen eines Generationenfestes zusammen mit der Einweihung des neuen Spielschiffes statt. Der Bouleplatz wurde von der Turngemeinde 1879 Traisa e.V. aus eigenen Mitteln errichtet und steht allen Bürgern zur Verfügung. Die Aktiven der TGT, von links Roland Mießner, Peter Labitzke, Dieter Itzel und Helmut Lange sowie nicht auf dem Bild Gerhard Tauber haben mächtig zugelangt, um den Bouleplatz in ihrer Freizeit herzustellen. Bild: Frank Werthmann

Schön war's, da waren sich alle einig: Eindrücke vom Waldfest der Chorgemeinschaft zeigen die gute Laune der Besucher. Großes Foto Mitte von links nach rechts: Die ehemalige Bürgermeisterin Dr. Astrid Mannes, die ehemalige 1. Vorsitzende der Chorgemeinschaft Traisa Rosemarie Wrede-Grischkat, der 2. Vorsitzende Rainer Fornoff und die 1. Vorsitzende Elke Langsdorf. Fotos: Gaby Schneider, Hellmuth Kolb

Waldfest der Chorgemeinschaft Traisa am 1. Mai

Viele Helfer machten das Fest auch wieder zu einem großen Erfolg!

Traisa. Sechs Grad über Null zeigte am 1. Mai das Thermometer morgens früh unter einem grauen Himmel. „Nicht schon wieder!" wird so manches Mitglied der Chorgemeinschaft gedacht haben – ist der kalte und verregnete Feiertag des vergangenen Jahres doch noch allen in Erinnerung. Allerdings denken die Sänger grundsätzlich positiv und so starteten sie mit Elan in den Tag.

Am Vorabend hatten die Männer der Chorgemeinschaft am Traisaer Hüttchen die Stände aufgebaut, bewacht wurden sie in der Nacht auch dieses Mal von den „Traaser Kerweborsche".

Zur großen Überraschung aller waren die ersten Besucher bereits vor 10 Uhr da, ab dann riss der Strom der Besucher nicht ab, und so hatten die fleißigen Helfer alle Hände voll zu tun, die Wünsche nach Essen und Trinken zu erfüllen. Nach dem kühlen Vormittag kam sogar die Sonne heraus und Tische und Bänke waren dicht besetzt. Werbung braucht die Chorgemeinschaft für dieses Ereignis nicht zu machen, der Termin ist bei vielen Besuchern fest im Kalender vorgemerkt. Wie immer kamen die Gäste aus nah und fern. Ob zu Fuß, mit dem Rad, mit Bollerwagen, alleine, mit Kindern oder ganze Großfamilie; man freute sich auf dieses Treffen mit netten Menschen, die man vielleicht lange nicht gesehen hatte. Die ehemalige Bürgermeisterin Dr. Astrid Mannes, der zukünftige Bürgermeister Willi Muth und der Geschäftsführer der Darmstädter Privatbrauerei Wolfgang Koehler waren ebenso zu Gast wie viele Vertreter anderer Traisaer Vereine. Das unvermeidliche zeitweilige Warten an den Essens- und Getränkeständen wurde oft zum angenehmen Plausch genutzt.

Wie immer war das legendäre Kuchenbüffet der fleißigen Bäckerinnen mit der unglaublichen Vielzahl an leckeren Kuchen und Torten ein besonderer Anziehungspunkt. Für die vielen Kinder ist der idyllische Platz im Wald sowieso ein Abenteuerspielplatz, den sie nur ungern wieder verlassen. Am Ende des Tages genossen die letzten Besucher die warme Abendsonne und verabschiedeten sich mit einem frohen „Man sieht sich nächstes Jahr!"

Die vielen Helfer der Chorgemeinschaft waren zwar müde aber sehr zufrieden und freuten sich über das gelungene Fest.

Und im nächsten Jahr heißt es dann wieder: Auf nach Traase!

Gaby Schneider

TGT stellt die zweitgrößte Abordnung

Athleten bei den Kreiseinzelmeisterschaften am sehr erfolgreich

Traisa. Zielgerichtet hat sich die Abteilung Leichtathletik der TGT auf die Kreismeisterschaft in der traditionellen Leichtathletik am 5. Mai 2018 in Egelsbach vorbereitet. Nach Jahren der Abwesenheit nahm man im letzten Jahr erstmals wieder teil. In diesem Jahr konnte die Turngemeinde 1879 Traisa e.V. 36 Teilnehmer für das Wettkampfgeschehen anmelden und stellte damit nach dem ASC Darmstadt die zweitstärkste Delegation. Die Bilanz des Tages: 43 Podestplätze für die Aktiven der TGT!

Die TGT ist stark in der Kinderleichtathletik vertreten und fördert dieses Konzept der breiten sportlichen Betätigung. Aber auch die traditionelle Leichtathletik mit ihren Einzelwettkämpfen findet inzwischen immer mehr Freunde in der Abteilung Leichtathletik. Nach ersten Schnupperversuchen im vergangenen Jahr hat sich inzwischen eine starke Wettkampftruppe herausgebildet. Dies zeigt sich auch an der Teilnahme der Kreismeisterschaften am 05.05.2018 in Egelsbach. 15 mal ging der Kreismeistertitel an die TGT-Sportler und 14 mal erreichten Starter der Turngemeinde den Vize-Kreismeistertitel. 13 neue Vereinsrekorde wurden aufgestellt.

Angesichts dieses tollen Ergebnisses gratulierte der Vorsitzender der Turngemeinde 1879 Traisa e.V., Civito Carrocia dem Trainerteam und den Teilnehmerinnen und Teilnehmern, die die TGT ganz toll vertreten hätten. Das Training in der TGT-Leichtathletik mit Abteilungsleiterin Nici Müller, die selbst auch einen Vize-Kreismeistertitel im Kugelstoß erzielen konnte, habe sich bewährt. Man lege viel Wert auf Vielseitigkeit, was sich bei diesen Kreismeisterschaften als das richtige Konzept gezeigt habe: In allen Disziplinen waren TGT-Sportler am Start. Das gilt gerade auch für die technisch anspruchsvollen Disziplinen wie Speerwerfen und Diskus.

Erfreulich ist auch, dass neben der Wettkampfgruppe der U14 und U16 auch die Aktiven an den Kreismeisterschaften teilgenommen haben. Hervorzuheben ist hier die Leistung von Pascal Köhler (91) und Noah Baader (96). Pascal sicherte sich den Kreismeistertitel über die 100m (11,60 sec.) Noah über die 800m (2:06,50 min.). Zusammen mit Julien Seitz und Matti Merker wurden Sie Kreismeister über die 4x100m Staffel der Herren.

Erstmals gingen auch Athleten der U12 an den Start. Sie wollten erste Wettkampfluft neben der Kinderleichtathletik schnuppern. Felix Münstermann (08), Eric Schweighöfer (08), Michael Schütz (08), Fynn Hamann (07) und Johanna Hill (08) zeigten ihr Können in den klassischen Disziplinen. Eric gelang der perfekte Wurf und sicherte sich den Kreismeistertitel mit 30,50m im Ballwurf. Gemeinsam zeigten die Jungs eine geschlossene Teamleistung und erliefen sich in der 4x50m Staffel den 3. Platz. Johanna Hill machte durch starke Lauf- und Sprungleitung auf sich aufmerksam. In 8,06 sec. lief sie auf den 50m ihren Kontrahentinnen davon. Auch im Weitsprung ließ Sie ihren Gegnerinnen keine Chance und sprang mit 3,66m souverän zu ihren zweiten Kreismeistertitel.

Die Athleten der Wettkampfgruppe der U14 und U16 erwischten ebenfalls einen guten Tag. Mattis Storck (05) zeigte sich als Talent in den Wurfdisziplinen. Er sicherte sich zwei Kreismeistertitel im Speer und Diskus sowie den zweiten Platz im Kugel hinter seinem Teamkollegen Finn Geißel (05). Oskar Enste (05) setze sich über 800m mit 2:57,98 min durch und sicherte sich die Kreismeisterschaft. Elias Nagel (05) gelang in allen fünf angetretenen Disziplinen der Sprung aufs Podest. So wurde er Zweiter im 800m-Lauf und Hochsprung sowie 3. im Speer und über die 75m. Die Staffel der Jungs bestehend aus Max Keller (05), Finn Geißel, Elias Nagel und Oskar Enste wurde 2. über die 4x75m. Johann Schütz (04) konnte verletzungsbedingt lediglich in den Wurfdisziplinen starten. Im Kugelstoßen dominierte er mit 9,98m und musste sich lediglich im Speer und Diskus Finn Boxheimer vom ASC Darmstadt geschlagen geben.

Auch die weiblichen Athletinnen der TGT zeigten ihr Können. Matilda Hill (05) gewann ihre Paradedisziplin den Kugelstoß mit einer Weite von 9,21m deutlich vor ihren Gegnerinnen. Im Hochsprung überquerte sie bei 1,45m die Latte und wurde Zweite. Gemeinsam mit Luisa Kramer (05), Nele Pätzold (05) und Anna Weinbrenner (05) erlief sich das Quartett in der 4x75m Staffel in 43,52 sec. den Kreismeistertitel und auch neuen Vereinsrekord. Ausdauerspezialistin Elena Sigl (04) wurde Kreismeisterin über die 800m. Maren Buxmann (04) belegte zweimal den zweiten Platz mit persönlichen Bestleistungen über die 100m und im Diskus.

Nici Müller

***Eine der besten Teilnehmerinnen bei den Kreismeisterschaften:** Matilda Hill, die mehrfach auf dem Siegerpodest stand.*

TSV Nieder-Ramstadt e.V. vorn dabei

Schützen zeigen sich sportlich und technisch gut gerüstet

Nieder-Ramstadt. Im April wurden die Bezirksmeisterschaften des Schützenbezirks 36 Rhein-Main-Modau fortgesetzt und die Schützen des TSV wollten die gute Bilanz der ersten Wettkampftage weiter verbessern. Die Seniorenschützen des TSV konnten in den 2 Auflage-Disziplinen mit dem KK-Gewehr ihre Stärke wieder zeigen und errangen sowohl in der 100m- wie auch in der 50m-Disziplin in der Senioren I Klasse den Bezirksmeistertitel mit der Mannschaft (Anton Wittersheim/ Joachim Klaffke/Arno Weber).

Anton Wittersheim konnte in der Senioren I Klasse den Einzeltitel 100m und eine Silbermedaille über 50 m erschießen. Arno Weber errang den Bronzeplatz über 100m und Achim Klaffke holte in der Senioren 2 Klasse über 100m den 2. sowie über 50m den 3.Platz. Anton Wittersheim ist somit dieses Jahr mit 2 Einzeltiteln und einem 2. Platz, sowie 3 Mannschaftstiteln der erfolgreichste Schütze des TSV bei den Bezirksmeisterschaften. Dicht gefolgt von Tessa Crößmann, die 2 Einzeltitel und einen 2.Platz erreichte. 2 Einzeltitel und einen 3.Platz erzielte Ralf Bender. Arno Weber und Joachim Klaffke holten mit Anton Wittersheim alle 3 Mannschaftstitel, auch hierzu herzlichen Glückwunsch.

Leider konnte Maximilian Schneider bei 2 Disziplinen nicht antreten und erwischte in der Disziplin Sportpistole, wie auch alle anderen TSV-Schützen, nicht seinen besten Tag. Ein 4.Platz mit der Mannschaft (Maximilian Schneider/Ralf Bender/André Tackenberg) war hier das Beste. Somit konnte Maximilian Schneider nur in der Disziplin Standardpistole einen 2.Platz erreichen. In der Disziplin Schnellfeuerpistole konnte er ebenfalls den 2.Platz der Herren I Klasse belegen, wobei er diese Disziplin für den TGS Walldorf schießt, in dessen Bezirksmeistermannschaft er hier auch aufgestellt war. Insgesamt zog der Abteilungsleiter der Schützenabteilung, Markus Weber, jedoch eine positive Bilanz der ersten Bezirksmeisterschaft des neuen Bezirks 36 Rhein-Main-Modau. So konnten 6 Einzel-Bezirksmeistertitel und 3 Mannschaftstitel geholt werden, zusätzlich noch 8 weitere Podiumsplätze, was eine Gesamtmedaillenanzahl von 17 ergibt. Allen Schützen, die sich für die hessische Landesmeisterschaft qualifizier haben wünscht der Vorstand der TSV Schützenabteilung „Gut Schuss".

Nicht nur sportlich ist der TSV Nieder-Ramstadt vorne mit dabei, nein auch technisch. So konnte im April einer unserer 6 Luftdruckstände mit einem neuen elektronischen Scheiben-Messsystem der Firma Meyton ausgerüstet werden, um unseren Schützen, die besten Trainingsbedingungen zu bieten.

Markus Weber

***Treffsicher:** Maximilian Schneider (Foto: Werner Wabnitz, Landespressereferent HSV)*

***Die erfolgreiche U14-Truppe bei der Kreismeisterschaft in Egelsbach am 5 Mai 2018:** Von Links Finn Geißel, Max Keller, Mattis Storck, Anna Weinbrenner, Matilda Hill, Nele Pätzold, Luisa Kramer*

Ludwig-Metzger-Preis 2018 verliehen

Sparkasse Darmstadt fördert ehrenamtliches Engagement in Vereinen und Institutionen

Rund 270 Gäste nahmen an der Auszeichnung der drei Hauptpreisträger und 15 Anerkennungspreisträger des Ludwig-Metzger-Preises im KundenCenter der Sparkasse Darmstadt am Luisenplatz teil. In diesem Jahr galt es zudem ein kleines Jubiläum zu feiern: die 20. Ludwig-Metzger-Preisverleihung.

Nach einem einführenden Grußwort von Dr. Sascha Ahnert, Vorstandsvorsitzender der Sparkasse Darmstadt, wurden zunächst die 15 Anerkennungspreisträger von Darmstadts Oberbürgermeister Jochen Partsch und vom Landrat des Landkreises Darmstadt-Dieburg, Klaus Peter Schellhaas vorgestellt und ausgezeichnet.

Die drei Hauptpreise gingen in diesem Jahr an den Christlichen Verein Junger Menschen Darmstadt-Eberstadt e. V., an den Karnevalverein Bessungen 1905 e. V. und an die Sportgemeinschaft Modau e. V. Die drei Vereine wurden durch Jochen Partsch, Oberbürgermeister der Wissenschaftsstadt Darmstadt, Klaus Peter Schellhaas, Landrat des Landkreises Darmstadt-Dieburg, und Jürgen Thomas, Mitglied des Vorstandes der Sparkasse Darmstadt, jeweils mit einer Laudatio für ihr besonderes Engagement gewürdigt.

Der Musikverein Gräfenhausen sorgte für den musikalischen Einstieg in das Programm des Abends und die Cheerleader aus Griesheim boten mit akrobatischen Tanzeinlagen kurzweilige Unterhaltung. Beide Vereine konnten sich zusätzlich über einen Anerkennungspreis freuen.

Weitere 15 Preise wurden an die Anerkennungspreisträger vergeben, die sich ebenfalls durch besonderes gesellschaftliches Engagement auszeichnen, darunter die Arbeiterwohlfahrt (AWO) Ortsverein Mühltal und die Radsportgemeinschaft 02/10 Ober-Ramstadt e. V.

Der Bewerbungsschluss für den nächsten Ludwig-Metzger-Preis ist der 31. Dezember 2018.

Ausgezeichnet: *Auch aus dem Verbreitungsgebiet der Mühltalpost und des Modaublicks gab es Preisträger.*

Kurzinfo: Sportgemeinschaft Modau e. V.

Der Verein wurde ursprünglich als reiner Fußballverein gegründet mit dem Ziel, den Sport zu fördern. Zwischenzeitlich hat sich das sportliche Angebot um den Bereich Fitness erweitert. Besonders die Förderung der Jugendmannschaften im Bereich Fußball hat sich der Verein auf die Fahne geschrieben und alle Jugendklassen von A bis G besetzt. Derzeit sind von 555 Mitgliedern 120 Jugendliche im Verein registriert.

In Eigenregie und ehrenamtlich erfolgt die Bewirtschaftung der Vereinsgaststätte durch die Vereinsmitglieder. Es gibt weiterhin eine Gymnastikabteilung für Frauen, ein Fitnessteam, das zwei Mal jährlich Basare für Frauenbekleidung veranstaltet und eine gemischte Gruppe für den Gesundheitssport.

Der Verein feierte 2017 sein 50-jähriges Jubiläum mit insgesamt sieben größeren Veranstaltungen. Eine davon war die Jubiläumsfeier mit Ehrung der Gründungsmitglieder, ein Frühlingsfest mit einem Menschenkicker und mehrere Turniere über das Jahr verteilt. Besonderes Highlight war das Testspiel gegen den Zweitligisten SV Darmstadt 98!

Merck unterstützt den Imkerverein Modautal-Fischbachtal e.V.

Wertvolle Spende aus dem Rest-Cent-Fonds für eine gute Sache

Übergabe des Schecks durch eine Patin der Rest-Cent-Organisation von Merck an den Vorsitzenden des Imkervereins Modautal-Fischbachtal e.V. Wolfgang Schäfer

Mit einem Betrag von 1.500 Euro unterstützt die Firma Merck aus Darmstadt den Verein. Für Schulung von Neuimkern und Unterrichtung in den monatlichen Versammlungen wird die Spende verwendet. Aus dem Rest-Cent-Fonds von Ruheständlern, Mitarbeitern und zur gleichen Hälfte von der Firma Meck aufgestockt, finanziert sich diese Aktion, eine tolle Idee. Hierbei zeigt sich dass auch kleine Beträge in der Summe sich lohnen. Durch die Paten des Rest-Cent-Fonds konnten die Vereine den Sachpreis entgegen nehmen. Insgesamt wurden 20 gemeinnützige Vereine aus Darmstadt, Darmstadt-Dieburg und dem Kreis Groß-Gerau mit Prämien für ihre jeweiligen Vorhaben unterstützt.

Wolfgang Schäfer
IV Modautal-Fischbachtal e.V.

Persönliche Ziele finden und erreichen

Nehmen Sie sich Zeit für ein Coaching

Treten Sie aus Ihrem Alltag heraus und finden Sie mit meiner Unterstützung Ihren individuellen Weg in Ihre berufliche oder private Situation.

Kompetenz, Erfahrung und Einfühlungsvermögen *machen einen guten Coach aus. Ob für Unternehmen oder Privatpersonen mit Thomas Stumpf haben Sie immer den richtigen Coach an Ihrer Seite.*

Lösungen in Konfliktsituationen zu finden bedeutet häufig, alte, gefestigte Verhaltensmuster zu hinterfragen und zu unterbrechen. Damit dies gelingt, bin ich an Ihrer Seite und helfe Ihnen, Ihren individuellen Weg zu finden.

Entdecken Sie Ihre Stärken und Fähigkeiten aufs Neue und entwickeln Sie mit mir zusammen erfolgreiche Methoden und Strategien, damit Sie den täglichen Herausforderungen gewachsen sind.

Vertrauensvolle, kostenlose Erstgespräche sind für mich selbstverständlich.

Ich freue mich auf Ihre Kontaktaufnahme unter 06154-8018813 oder info@kommunikationsentwicklung.eu.

Ihr
Thomas Stumpf

Alles neu machte der Mai

Wiedereröffnung bei Hörgeräte Hirt am 2. Juni

Schöner und moderner sollten die Räume werden, ansprechender für die Kunden und anregender für die Mitarbeiter. „Gelungen!", kann man da nur sagen, wenn man die neuen Geschäftsräume bei Hirt sieht. Hell und freundlich präsentieren sich die Räume, schließlich weiß man, dass in einer entspannten, freundlichen Umgebung Beratung besser ankommt und gerade im Bereich Hörakustik bessere Ergebnisse zu erwarten sind. Das freut die kompetenten Fachberater ganz besonders, haben sie sich doch alle einem Ziel verschrieben: den Kunden besser hören zu lassen.

Das stimmige Konzept kann am Samstag, 2. Juni, von 9 bis 13 Uhr begutachtet werden. Ein Gläschen Sekt und die ein oder andere kleine Köstlichkeit stimmen in die rechte Feierlaune ein. Dabei sind nicht nur Kunden willkommen, auch wer bisher noch nicht die Dienste von Hirt Hörgeräte in Anspruch genommen hat, kann zur Wiedereröffnung gerne mal „reinschnuppern" und einen Blick auf das faire Preis-Leistungs-Verhältnis werfen.

Hirt Hörgeräte
Darmstädter Straße 6
64372 Ober-Ramstadt

Herzlich willkommen: *Frau Roijen von Hörgeräte Hirt freut sich darauf, Ihnen die frisch modernisierten Räume zeigen zu können.*

Beilagenhinweis

Wir verteilen auch Ihre Werbung!

In dieser Ausgabe Mühltalpost Nr. 370 vom 30.05.2018 liegen folgende Informationen bei:

„Getränke Hnyk" Gesamtbeilage
Elisabeth Hnyk, Rheinstraße 43, Mühltal, Tel. 06151-913830

„Modau- + Löwen-Apotheke" alle Haushalte
Bahnhofstr. 23 + Dornwegshöhstr. 6, Mühltal

„Volksbank Modau eG" Gesamtbeilage
Kirchstraße 36, Ober-Ramstadt

„FTT Fenster Türen Technik GmbH" Gesamtbeilage
Beerbachstraße 2 64385 Reichelsheim

„NightRun" alle Haushalte
Turngemeinde 1879 Traisa e.V., Ludwigstraße 134, Traisa

Bitte beachten Sie, dass die Beilagen teilweise nur in den Haushaltsexemplaren und nicht in den Ausgaben, die an den Verteilstellen wie Geschäften und Kiosken ausliegen, eingelegt sind.

Telefon: 06251.70 96 60
Mühltal post
Das ist die Zeitung der Mühltaler

Hirt HÖRGERÄTE
Hörgeräte-batterien 6 Stück nur 3,- €
• kostenloser Hörtest und individuelle Beratung
• kostenfreie Reinigung und Überprüfung Ihrer Hörgeräte
• unverbindliches und kostenfreies Probetragen der neuesten HörgeräteTechnik
• Wartung und Reparatur Ihrer Hörgeräte – auch wenn diese von unseren Mitbewerbern stammen.
Frau van Roijen und ihr Team freuen sich auf Ihren Besuch!
Ober-Ramstadt
Darmstädter Str. 6
Tel. 06154 - 51420
Inhaber: Anneliese Hirt
Kostenlose Parkplätze im Hof
Mo.-Fr. 9.00-18.30 Uhr
Sa. 9.00-13.00 Uhr
PHONAK life is on
www.hirt.de

Matthias Hopp
HANDWERK MIT IDEE
Matthias Hopp
Ihr Maurermeister
Bahnhofstraße 37
64367 Mühltal
Telefon 06151 · 14 68 20
Mobil 0171 · 10 33 399
Mail info@hopp-bau.com
www.hopp-bau.com

WIR SPIELEN GERNE!
Stern SPIELHALLE
Öffnungszeiten:
Montag. bis Samstag:
10 Uhr - 4 Uhr nachts
Sonntag / Feiertage:
12 Uhr - 4 Uhr nachts
Spielhalle-Stern · Rheinstraße 41 · Nieder-Ramtadt
Tel. 06151-5991831 · info@casino-stern.de · www.spielhalle-stern.de

Ihr Erfolg ist mein Ziel!
Thomas Stumpf
Coaching für Kommunikationsentwicklung
Perspektivenentwicklung und Stärkenentwicklung
für Jugendliche und Erwachsene
Selbst- und Fremdwahrnehmung
(Reflektionsarbeit)
Leadership Development: Führungskompetenz braucht Fachkompetenz
(Führen ist eine eigene Kunst)
Selbstverständlich sind für mich vertrauensvolle, kostenlose Erstgespräche. Tel. 06154 – 8018813
www.kommunikationsentwicklung.eu

DEKRA
auch ohne Termin!
JETZT AUCH IN REINHEIM
Sachverständigenbüro Hix
DEKRA-Partnerbüro
Engelbert-Wörz-Str. 7
64354 Reinheim
Telefon 06162/969590
www.sv-hix.de
Hauptuntersuchungen
Abgasuntersuchungen
Änderungsabnahme nach § 19(3)
Kfz- Schadengutachten
Fahrzeugbewertung Schwacke
Oldtimergutachten Classic Data
UVV-Prüfungen
Fachkräfte für Arbeitssicherheit

Familienanzeigen

Herzlichen Dank!

Anlässlich meiner schönen Konfirmation möchte ich mich bei allen Freunden, Verwandten und Familienangehörigen ganz herzlich für die Glückwünsche und Aufmerksamkeiten bedanken – auch im Namen meiner Mutter.
Ein besonderer Dank geht auch an Pfarrer Mohr sowie an das Restaurant SV Trattoria für die tolle Bewirtung.
Ich werde diesen Tag noch lange in Erinnerung behalten.

Euer Malwin

Zukünftige Konfirmanden

Infos und Anmeldung in Traisa

Die Ev. Kirche Traisa lädt nach den Sommerferien wieder ein zu „Konfi-4". Konfi-4 ist ein Angebot für alle Kinder, die nach den Sommerferien die 4. Klasse besuchen. Wir treffen uns an 9 Terminen, immer am Freitag-Nachmittag, um mit Liedern, Geschichten, Basteleien und Spielen den Glauben besser kennen zu lernen. Zu Konfi-4 gehört auch eine Fahrt mit Übernachtung Ende September. Der Abschluss von Konfi-4 ist immer am 1. Advent.

Teilnehmen können alle Kinder, egal welcher Konfession, egal ob getauft oder nicht. Manchmal lassen sich Kinder auch im Anschluss an Konfi-4 taufen. Wir laden alle interessierten Eltern ein zu einem Informations- und Anmeldeabend am Mittwoch, 13. Juni 2018 um 19.30 Uhr ins Gemeindehaus (Wilhelm-Leuschner-Str. 8).

Anmeldung in Traisa am Mittwoch, 13. Juni

Der Konfirmandenunterricht in Traisa heißt Konfi-9. Er richtet sich an die Jugendlichen, die nach den Sommerferien in der 9. Klasse sind und sich im Mai 2019 konfirmieren lassen wollen.

Auf kreative Weise und mit einem tollen Team begegnen wir gemeinsam wichtigen Lebens- und Glaubensfragen. Wie Konfi-9 funktioniert, was damit verbunden ist und wie man sich anmeldet, das erfahren interessierte Eltern und zukünftige Konfirmanden am Mittwoch, 13. Juni 2018 um 20.10 Uhr in unserem Gemeindehaus (Wilhelm-Leuschner-Str. 8).

Markus Sauerwein, Pfr.

Vor ehrwürdigen Mauern: *Die diesjährige Jugendfreizeit der Pfarrgruppe Darmstadt Ost führte in den Schwarzwald und nach Straßburg. Bei strahlendem Wetter erlebten die Jugendlichen gemeinsam mit Pfarrer Jolie und einem Team ereignisreiche Tage. Das Bild zeigt die Gruppe vor dem Straßburger Münster.*

Herzliche Einladung

Kinderwerkstatt im Juni

Am Samstag, 16. Juni 2018 ist es wieder soweit! Die nächste Kinderwerkstatt steht an: Wir wollen gemeinsam Basteln, Singen, Spielen & Geschichten hören… das solltest du nicht verpassen! Dieses Mal dreht sich alles um das Thema Gottes gute Schöpfung!

Von 14 Uhr bis 17 Uhr im Gemeindehaus, Schillerstraße 15 in Nieder-Ramstadt. Die Teilnahme kostet nichts, aber wir freuen uns über eine kleine Spende für die Kinder- und Jugendarbeit. Die Anmeldung solltest du bis zum 08.06.2018 im Gemeindebüro in der Schillerstraße 15 abgeben. Bei Fragen darfst du dich gerne an Nina Werling wenden: gempaed@ev-kirche-nieder-ramstadt.de

Das KiWe-Team freut sich auf Dich! *Nina Werling*

Kleine Reihe – Religionen

11. Juni, 19.30h, Elfengund EINS, Trautheim

(EKNR) „Religiöse Vielfalt und soziale Einheit – welche friedensstiftenden Potenziale finden sich im Buddhismus und Christentum."

Pfr. Dr. habil Martin Repp, Referent für den Dialog mit asiatischen Religionen im Zentrum Oekumene der EKHN und EKKW

In der Begegnung unterschiedlicher religiöser Gruppen finden sich von Anfang an und weltheit immer wieder Konflikte, die zuweilen auch in Gewalt und Krieg endeten. Zugleich gibt es in Religionen wie dem Buddhismus und Christentum interessante Modelle, die eine soziale Einheit nicht durch Gleichmacherei oder Uniformierung herzustellen versuchen, sondern eine Art „Einheit in versöhnter Vielfalt" anvisieren. Als Beispiele werden in diesem Vortrag das 12. Fels-Edikt Ashokas, des ersten buddhistischen Königs in Indien, vorgestellt, sowie die Kirchen-Lehre des Apostel Paulus nach 1. Kor. 12. Beide sind der Überzeugung, dass Friede durch kultivierte Formen der Kommunikation verwirklicht werden kann.

Kreuz & Quer

Diesmal OPEN AIR

Kennen Sie den Elfengrund EINS in Trautheim? Schon einmal da gewesen? Wenn nicht, so gibt es eine wunderbare Gelegenheit, diesen Teil unserer Kirchengemeinde kennenzulernen. Am Samstag, den 9. Juni um 17 Uhr findet dort ein „Open Air"-Kreuz&Quer-Gottesdienst statt. Das Thema: „Selig sind, die Frieden stiften?" Ein Zitat aus Matthäus, das wie folgt weiter geht: „…, denn sie werden Gottes Kinder genannt werden."

Wir haben diesen ersten Teil des Zitates allerdings mit einem Fragezeichen versehen. Ist „Frieden stiften" denn wirklich noch zeitgemäß? Frieden zu erreichen und zu bewahren scheint nicht nur in der Weltpolitik ein hoffnungsloses Unterfangen. Auch im Kleinen, in unserer direkten Nähe, unseren Lebensbereichen ist es schwer, in Frieden zu leben. Wir erleben eine ungeheure Aggressivität in der Sprache, in den sozialen Netzwerken, auf dem Fußballplatz - eigentlich in allen Bereichen. Wie können wir dazu beitragen ein friedliches Miteinander zu fördern, wenn dieser Wunsch aus der Zeit gefallen zu sein scheint?

Mit dieser Welt- und Alltagsproblematik befassen wir uns in unserem Open-Air Gottesdienst. Nicht nur die Theatergruppe wird dabei sein, sondern es wird auch Musik mit der K&Q Band, ein gemeinsames Picknick im Garten und vieles mehr geben. Wir hoffen auf gutes Wetter, sollte das nicht klappen, findet der Gottesdienst drinnen statt.

Regina Simon

Tag der offenen Tür

JFC feiert 70-jähriges Jubiläum

Zentrale in Mühltal: *Zum Tag der offenen Tür anlässlich des 70-jährigen Bestehens lädt das überkonfessionelle Jugendwerk am 16. Juni ein.*

Das überkonfessionelle Jugendwerk JFC (Jugend für Christus e.V.) mit Sitz in Mühltal wird in diesem Jahr 70 Jahre alt. Das Jubiläum wird im Rahmen eines Tags der offenen Tür am 16.06.2018 von 13:00 bis 18:00 Uhr in der Zentrale in Mühltal in Trautheim „Am Klingenteich 16" gefeiert.

Interessierte Mühltaler sind herzlich eingeladen, einmal einen Blick in die renovierten Räumlichkeiten zu werfen, oder sich im Garten am bunten Programm für Jung und Alt zu erfreuen. Für das leibliche Wohl wird auch gesorgt sein.

JFC ist ein christliches Missionswerk und Teil der internationalen Organisation Youth for Christ, die in über 100 Ländern tätig ist. Durch verschiedene Arbeitsbereiche werden junge Menschen ermutigt und gefördert, den christlichen Glauben zu leben und zeitgemäß weiterzugeben. Möglich ist dies durch das Engagement von über 100 Ehrenamtlichen und die Zusammenarbeit mit kirchlichen Einrichtungen und christlichen Gemeinden.

JFC erreicht jährlich ca. 50.000 Jugendliche durch seine die Arbeitsbereiche: iThemba (Südafrikanische Tanz-, Theater- und Schulteams), Lifeliner (Evangelistische Straßenkontaktarbeit), Project Serve (missionarische Auslandseinsätze weltweit) und Drama Ministry (christliches Theaternetzwerk für Schauspiel in der Kirche).

Zur Geschichte:

Die Gründung des Werkes fällt in die schwierige Nachkriegszeit. Willi Sauer und Hans-Rudolf Wever halten in Wuppertal Jugendwochen ab. In dieser Zeit werden durch amerikanische Armeeangehörige erste Kontakte zur neuen Jugendbewegung Youth for Christ in den USA hergestellt. 1948 wird die Arbeit als Jugend für Christus Deutschland e.V. gegründet. Ausgediente US-Armee Zelte werden gespendet und bilden die Grundlage für die viele Jahre andauernden Zeltmissionseinsätze.

1951 bringt Jugend für Christus das damals weit verbreitete Jugendliederbuch „Sing mit" heraus. 1953 erscheinen die ersten evangelistischen Radiosendungen von Jugend für Christus über Radio Monte Carlo. 1956 nimmt der JFC Chor seine Arbeit auf. 1961 folgt die Produktion von evangelistischen Jugendfilmen.

1974 gehen die ersten Tee-Mobile, die Vorgänger unseres Lifeliner Trucks, an den Start. Im selben Jahr bezieht JFC als Sitz die heutige Zentrale in Mühltal-Trautheim.

Markus Liebold

Gemeindefest

… in und rund um die Lazaruskirche

(EKNR) Herzliche Einladung zum Sommerfest an der Lazaruskirche und 80. Geburtstag unseres Organisten am Sonntag, 10. Juni.

10.00 Uhr Fest-Gottesdienst

11.00 Uhr Glückwünsche zum Geburtstag 80 Jahre Herrmann Bollmann

11.30 Uhr Rund um die Kirche: Verkauf von Losen für die Tombola, Wurst & Weck, Gemüsefrikadellen & Getränke

12.30 Uhr Losgewinn-Ausgabe

13.00 Uhr Theater Chamäleon für Groß und Klein

13.45 Uhr Kaffee & Kuchen

14.45 Uhr Musik zum Hören und Lieder zum Mitsingen, Bläserkreis und andere

15.45 Uhr Segen und Ausklang

Gemeinsam das Leben feiern

Gemeinsam durch den Spessart mit dem Motorrad

30 Jahre Evangelisch-freikirchliche Gemeinde Mühltal! Dies feiern wir gemeinsam mit allen, die möchten, gemeinsam, indem wir Aktionen, Ausflüge und vieles mehr veranstalten.

Am Samstag, 16.6. (bei Regen 17.6.) um 9 Uhr sind auf dem Parkplatz der Kulturhalle in Nieder-Ramstadt alle, die Benzin gerochen haben, herzlich willkommen. Hier startet die Geburtstags-Motorradtour mit 240 Kilometern Gemeinschaft, Spaß und Ausblicken zum Feiern. Mitzubringen sind eigenes Motorrad, Schutzbekleidung und Geld für Sprit und Essen. Jeder fährt auf eigenes Risiko, die EFG Mühltal übernimmt keine Haftung. Fragen und Anmeldung bei Ulf Seiler (0175-4070962) oder an motorradtour@efg-muehltal.de. efg-muehltal.de

Die EFG feiert weiter: Mehr „Gemeinsam das Leben feiern"-Veranstaltungen folgen bis zur Jubiläumsfeier Mitte September. Infos: efg-muehltal.de. Mühltalpost berichtet.

Christina Krug

ANZEIGE

Was glückliche Familien richtig machen

Aus der Reihe: Gemeinsam das Leben feiern

30 Jahre Evangelisch-freikirchliche Gemeinde Mühltal! Dies feiern wir mit allen, die möchten, gemeinsam, indem wir Aktionen, Ausflüge und vieles mehr veranstalten.

Wie kann Familienleben gelingen? Was hält zusammen? Wie wird Familie zu einer Kraftquelle, zu einem Ort der Geborgenheit?

Nicht um Schwächen, sondern um die Stärken gesunder Familien wird es gehen. Familienforscher kennen Grundlagen, welche gesundes Familienleben ausmachen; diese fließen in den Abend ein. Ziel ist es, frische Ideen für das eigene Familienleben zu bekommen. Wir beschäftigen uns mit der Thematik, tauschen uns aus und erhalten so neue Impulse – ohne vorgefertigte Lösungen.

Ablauf: Impulsvortrag zum Thema, Austausch in Kleingruppen, Plenum Dienstag, 12.06, 20 Uhr, Kulturhalle (Stiftstraße 47, Nieder-Ramstadt)

Christina Krug

Gottesdienst Kunterbunt

In Nieder-Ramstadt am 17.06.18

(EKNR) Herzliche Einladung zum Kunterbunt Familiengottesdienst für Kinder von 0-6 Jahren am Sonntag, den 17. Juni um 11:15 h in der OrtskircheManchmal fällt es schwer, Gottes Willen zu folgen. Vielleicht nicht in den ganz großen Dingen, sondern eher in den kleinen alltäglichen, besonders auch in unseren Gedanken. Aber Gott möchte unser Helfer sein… Die biblische Geschichte von Jona und der Wal steht im Mittelpunkt unseres Gottesdienst. Mit den Kindern werden wir gemeinsam erleben, wie es Jona erging. Eine spannende Geschichte über all' das, was „schief laufen" kann und dann doch gut ausgeht. Wie gut! Wie immer singen, beten und spielen wir miteinander, Emma unser Schäfchen freut sich auf Euch und ein kleines Andenken ist für Euch vorbereitet! Im Anschluss gibt's wie immer etwas zum Knabbern.

Infos: *Kerstin Beese, Tel.: 719377*

Zeit zu zweit

Ehekurs startet im August

(EKNR) Genießen sie an sieben Abenden ein gemütliches Essen in angenehmer Atmosphäre. Hören Sie einen interessanten, humorvollen Vortrag und vertiefen dann die gehörten Anregungen und Impulse im Gespräch unter vier Augen.

Die Privatsphäre eines jeden Paares wird respektiert. Es finden keine Gruppendiskussionen statt und niemand wird aufgefordert, mit Dritten über Persönliches zu sprechen.

Der Kurs ist auf christlichen Prinzipien aufgebaut. Dennoch ist er ausdrücklich so konzipiert, dass jedes Paar von dem Kurs profitiert, unabhängig davon, ob christlich orientiert oder nicht.

Die Abende sind immer mittwochs von 19.30 bis ca. 22.15 Uhr.

22.8.: Tragfähige Fundamente bauen
29.8: Die Kunst zu kommunizieren
5.9.: Konfliktbewältigung
12.9.: Die Kraft der Vergebung
26.9.: Der Einfluss der Familie – Vergangenheit und Gegenwart
17.10.: Zärtlichkeit und guter Sex
24.10.: Liebe ist….
7.11.: Ehekursparty

Ort: Gemeindehaus Schillerstraße 15, Kosten: 140 € pro Paar inklusive 7 x Abendessen..

Es ist unbedingt eine Anmeldung erforderlich. Weitere Infos: www.ehekurs.org; Anne und Reinhold Güngerich 06151/594501 sowie Dagmar und Ralf Göckel 06151/147289

Ehrentag: *14 Kinder aus der katholischen Pfarrgemeinde St. Michael in Nieder-Ramstadt feierten am 22. April das Fest ihrer Erstkommunion. Das Bild zeigt die Kinder nach dem Gottesdienst gemeinsam mit Pfarrer Jolie und Diakon Wagner. (Hendrick Jolie, Pfr.)*

Gewerbeschau in Lützelbach - Spaß für alle inklusive

Über 40 Aussteller zeigen am 16. und 17. Juni Vielfalt und Leistungsfähigkeit der Wirtschaft in Modautal

Mitte Juni ist es wieder soweit. Wieder einmal – mittlerweile zum fünften Mal – präsentiert sich das Modautaler Gewerbe auf einer gemeinsamen Schau. Um die 40 Aussteller – Unternehmen, Behörden, Vereine und Institutionen – zeigen, was sie für die Region zu bieten haben.

Nach den gelungenen Gewerbeschauen in Asbach, Brandau, Ernsthofen und Lützelbach gastiert das GewerbeNetz Modautal nun zum zweiten Mal im Ortsteil Lützelbach. Die rund zehn Lützelbacher Mitglieder im GewerbeNetz stehen dabei exemplarisch für die Vielfalt des Gewerbevereins. Gastronomie, Baubranche, Lebensmittelhandwerk und Freizeitideen – die Modautaler sind stolz auf lebendige Unternehmen mit engagierten Mitarbeiterinnen und Mitarbeitern und wirtschaftlichen Erfolg.

intakte, gut funktionierende Wirtschaftsstruktur

Als Schirmherr der Veranstaltung freut sich auch Modautals Bürgermeister Jörg Lautenschläger auf das Wochenende Mitte Juni in Lützelbach, denn die über 70 Mitglieder im GewerbeNetz Modautal vertreten fast alle wichtigen Branchen in der deutschen Wirtschaft. Ob Bauindustrie, Automobiltechnik, IT, Dienstleistungen oder Essen und Trinken – Modautal verfügt über eine intakte und auch gut funktionierende Wirtschaftsstruktur. Das zeigen auch alle Daten und Zahlen.

GEWERBE SCHAU MODAUTAL

16+17 JUNI

Feuerwehrhaus LÜTZELBACH

Sa. 14-17 Uhr, So. 11-17 Uhr

Schwerpunktthemen der Schau in diesem Jahr sind Elektromobilität sowie der Umwelt- und Klimaschutz. Umweltfreundlichen Individualverkehr massentauglich Realität werden zu lassen, ist eine der großen Herausforderungen der nächsten Jahre in Deutschland. Außerdem zeigen Aussteller moderne Holzpellets-Technik und Photovoltaikanlagen.

Kulinarisches und tolles Rahmenprogramm

Auch die kulinarischen Angebote sollen zu echten Leckerbissen werden, verspricht der Veranstalter. Umrahmt wird die Leistungsschau in Lützelbach 2018 wieder von Musikkonzerten, Gewinnspiel-Tombolas, Moderations- und Intervieweinlagen mit Ausstellerinnen und Ausstellern und von Präsentationen von Vereinen.

Auch von Gemeinde-, Landkreis- und Vereinsseite haben viele Vertreter das Wochenende am 16. und 17. Juni bereits dick in ihren Terminkalendern angestrichen. Ob KSG Brandau, Odenwaldklub, die Geo Naturpark Ranger, die Evangelische Kirche, VDK oder die Regionalentwicklung und die Gemeinde Modautal - Ziel der Organisationen ist es, eine breite Öffentlichkeit über ihre Arbeit zu informieren.

Die Band „Mannswild“ – wild, urwüchsig und voller Leidenschaft – wird am Sonntag den GewerbeNetzgästen einheizen. Ebenso am Samstag die Johannisbachtaler und viele mehr. Viel Wert legt auch die Gewerbeschau 2018 auf die richtige Unterhaltung für die Kleinsten in Modautal. Kinderschminken, wie bei vergangenen Veranstaltungen, wird es wieder geben - und zwar in Zusammenarbeit mit dem Kindergarten in Ernsthofen.

Vom Atelier Petit wird die Chefin Nadja Weiser-Brandt mit den Kids gemeinsam Filzen. Wer nicht weiß, was das ist, dem sei gesagt, dass Filzen das kreative Basteln mit Stoff beschreibt. Die spannenden Techniken kann man auf der Schau live erleben.

Ebenfalls in Highlight werden die Natur-Mandalas des Geo-Naturparks sein. Für die Kinder entstehen schöne Andenken für Zuhause direkt aus dem Malkasten der Natur. Schöner kann ein Wochenende aus Kindersicht gar nicht vonstattengehen.

GewerbeNetz Modautal

Familien-Radroute an der Bergstraße

Blick ins Dieburger Land

Ober-Ramstadt – Stadt der Farben Schloss Lichtenberg

Wirtschafts- und Naherholungsstandort
Landkreis Darmstadt-Dieburg

Informationen und Broschüren erhalten Sie beim
Standortmarketing Darmstadt-Dieburg e.V.
Jägertorstraße 207 • 64289 Darmstadt
Telefon 06151 / 881-1016
standort@darmstadt-dieburg.de

Standortmarketing Darmstadt-Dieburg
Region der Zukunft Landkreis Darmstadt-Dieburg
www.darmstadt-dieburg.de

Auto Schwerer GmbH

- Neu-, EU- und Gebrauchtwagen sowie Jahreswagen aller Marken
- Reparaturen aller Marken nach Herstellervorgabe
- HU und AU in unserem Hause
- Fehlersuche mit modernsten Diagnosesystemen
- Autoglas Servicepartner
- Reifendienst mit Einlagerung
- Reparaturen an Transportern und Wohnmobilen
- Klimaanlagen Service
- Achsvermessung
- Kundenersatzfahrzeug

...seit 40 Jahren Citroen Vertragspartner

Auto Schwerer GmbH Tel.: 06167/ 393
Alt Hoxhohl 32 Fax.: 06167/ 7511
64397 Modautal info@auto-schwerer.de
CITROËN

Wir sind dabei – und freuen uns auf Sie!

Diese Aussteller erwarten Sie auf der Gewerbeschau

- **64397-Produkte**
  Vegetarischer Wrap, Dessert mit Lemon Curd
- **Auto-Schwerer GmbH**
  Neu- und Gebrauchtwagen aller Marken, E-Auto
- **Atelier Petit**
  Unikate aus Filz, Teddys & mehr / Filzen für Kinder
- **Baltz Sonnenstrom**
  Photovoltaikanlagen
- **Cocktails Benjamin Peter**
  verschiedene Cocktails
- **Experience Shine B. Bauer**
  Hawaiianische Massage
- **Fabian Axt**
  Baumfällarbeiten
- **Gemeinde**
  Fotobox
- **Geo Naturpark Ranger**
  Infostand, Naturmandala für Kinder
- **Ideen-Schreinerei Schmidt**
  Möbel für Küche und Bad
- **Ina Bickelhaupt**
  Aloe-Vera-Produkte
- **Kindergarten Ernsthofen**
  Kinderschminken
- **Klein-Bieberauer Weinlädchen**
  Weine (Verkauf und Verkostung)
- **Kleine Auszeit K. Staudacher**
  Fußpflege, Massage, Wellness, Geschenke
- **Klenk & Sohn GmbH**
  Digital vernetzt aus einer Hand
- **KSG Brandau**
  Infostand
- **Laura Daniel**
  Tupperware, selbstgestaltete Grußkarten
- **Mob. Tierheilpraxis Damm**
  Tierheilkunde
- **Naturstein Martin**
  Natursteine, Arbeitsplatten aus Schiefer
- **Neunkirchener Steine**
  Infostand
- **Optik Meyer**
  „Change Me“ Brillen mit wechselbaren Bügeln
- **OWK**
  Infostand
- **Peter Fliesen**
  Fliesenlegermeister
- **Peter Schreibwaren**
  Jubiläumsangebote, Leckeres & Schönes aus Modautal
- **R+V Agentur Sascha Eck**
  Versicherungen, Generationenplan
- **Radstall**
  E-Bikes
- **REAS GmbH & Co.KG**
  Infostand / Verkauf aus Behindertenwerkstatt
- **Regionalentwicklung**
  Infostand
- **Reimunds Backstube**
  Kaffee u. Kuchen / Hochzeitstorten-Ausstellung
- **Roth Forst & Gartentechnik**
  Gartengeräte z.B. Motorsägen, Rasenmäher
- **RS Kommunalfahrzeuge**
  Technik f. Grünflächenpflege
- **Sägewerk Gehrisch GmbH**
  Holz im Garten, Dämmstoffe
- **Segwalk Thorsten Hering**
  Segway-Parcours
- **SHM**
  Kombikessel Solarfocus
- **Tante Emma Laden**
  Salate, Käsespezialitäten
- **Ulrike Hasse**
  Rechtsanwältin
- **VDK**
  Infostand
- **Vorwerk Bettina Keil**
  Vorwerk Produkte

Richtigkeit und Vollständigkeit der Angaben ohne Gewähr

Odenwälder Band spielt am Sonntag, 17.6.

MANNSWILD - sie stammen aus den unendlichen Weiten des Odenwaldes und kreieren einen neuen Sound - wild, urwüchsig und voller Leidenschaft.

Eigenwillig interpretieren sie Altbekanntes, längst Vergessenes und Neues, wobei sie sich selten an vorgegebene Genregrenzen haltenund das mit skurilem Humor, handgemachter Musik und tiefsinniger Lebensfreude.

Sie sind „Verliebt in ihren Grill“, schmeißen schon einmal „T.N.T“ drauf und laden mit deutschen Texten, Tuba, Akkordeon, Ukulele und Klarinette zur puren Lust am Leben ein.

Musik wie das Leben - mal laut und lässig, mal eher leise, mit Ecken und Kanten und immer mit einem kleinen Augenzwinkern

Mehr Infos gibt´s auf der Website www.mannswild.de

Unseren Kunden ***viel Erfolg,*** *unseren Lesern* ***viel Spaß*** *auf der Gewerbeschau!*

Euer Team vom Modaublick

Modaublick

S H M Sanitär- & Heizungstechnik Modautal GmbH
vormals *Hans Seeger*
Bergstraße 12, 64397 Klein-Bieberau
Telefon 0 61 67 – 490 Fax 0 61 67 – 15 40
Internet: www.shm-modautal.de
Heizungsbau u. Sanitärinstallation
Öl- und Gasheizkessel
Scheitholz- und Pelletkessel
Wärmepumpen und Solaranlagen
Kamineinsatzrohre und Außenwandkamine
Badrenovierung
Kundendienst, Wartungen, Reparaturen

Sparkasse. Gut für Modautal. Gut für Sie.
Sparkasse Darmstadt

Wir sind dabei...
...und verwöhnen Sie mit Kaffee, Kuchen und frisch gebackenen Waffeln
Reimunds Konditorei
Gadernheimer Straße 8
64397 Modautal-Brandau
Telefon 0 62 54 / 73 08
Telefax 0 62 54 / 77 18
www.reimunds-backstube.de
Öffnungszeiten Ladengeschäft: Mo. bis Fr. 6 - 18 Uhr, Sa. 6 - 13 Uhr durchgehend

SCHreinerei midt
Ideen aus Holz
seit über 100 Jahren
kw küchenwerkstatt
Planungen in unserem Planungsbüro
Fertigung von hochwertigen Küchen
Innen- und Objekteinrichtungen
Massivholzmöbel, Badgestaltung
nach Ihren Vorstellungen
alles aus Meisterhand
Beatrix Schmidt
Hauptstraße 56
64678 Winterkasten
T (0 62 55) 772
F (0 62 55) 26 93
info@ideen-schreinerei-schmidt.de

www.ideen-schreinerei-schmidt.de www.kuechenideen-schmidt.de

WILLI PETER Postagentur
Fliesenlegermeister
Beratung und Verlegung
über 25 Jahre Berufserfahrung
Präzises Handwerk
voller Liebe zum Detail
– 15 Jahre –
Schreibwaren Geschenke
und und und ...
Viele Jubiläumsangebote!
www.fliesenpeter.de www.schreibwaren-peter.de
64397 Modautal-Brandau Römerberg 16 Tel. 06254-1811 Fax 959635

MEYER OPTIK
Ober-Ramstadt · Darmstädter Str. 47 · 06154 / 2180 · info@optik-meyer.com · www. optik-meyer.com

Kreismeister kommen aus Traisa: *Den Kreismeistertitel in der Altersklasse U14 holten sich am 16. Mai 2018 die Jungs der Turngemeinde 1879 Traisa e.V.. Von links Oskar Enste, Elias Nagel und Julian Dobrat. Auf der 3 mal 800-Meter-Bahn konnte sie auf dem Sportgelände des TuS Griesheim keiner schlagen. Die Turngemeinde gratuliert den neuen Kreismeistern!*

„Künstlerpech“

Ohlebach Theater Vorverkauf ab 4. Juni 2018

Kennen Sie schon den berühmten Kunstmaler Umberto Pastellini aus Traisa. Nein, noch nicht? Dann lernen Sie ihn kennen und erleben Sie beim Ohlebach Theater mit der Komödie „Künstlerpech“ von Jürgen Baumgarten einen vergnüglichen Theaterabend, bei dem vor Lachen garantiert kein Auge trocken bleibt.

Sichern Sie sich Ihre Karten für die Premiere mit anschließender Party am 20. Oktober 2018 oder für die beliebte Erlebnisvostellung mit kleinem Rahmenprogramm am 27. Oktober 2018. Weitere Abendvorstellungen sind am 2. und 3. November; 9. und 10. November und am 16. und 17. November 2018.

Der Vorverkauf im Internet (www.ohlebachtheater.de) beginnt am 4. Juni und geht wie gewohnt bis zum Ende der Spielzeit.

Ein zusätzlicher Barverkauf in der Hans-Seely-Halle ist am Samstag 9. Juni 2018 von 10:00 bis 11:00 Uhr.

Susanne Buhlinger-Seipp

Seniorenfahrt nach Bad Kissingen

Schnelle Anmeldung noch möglich

Auch in diesem Jahr hat der Ortsverein der Arbeiterwohlfahrt Mühltal wieder eine Mehrtagesfahrt für Senioren vorgesehen und inzwischen die Vorbereitungen dafür abgeschlossen. Vom 1. bis 7. Juli 2018 geht es in den bekannten Kurort Bad Kissingen. Dort wohnt die Reisegruppe im 3-Sterne Hotel „Sonnenhügel“, das über alle Annehmlichkeiten für einen gelungenen Aufenthalt verfügt. Mit einem Reiseleiter sind Busfahrten in die Rhön und nach Fulda sowie nach Würzburg, Coburg und Volkach vorgesehen. Natürlich darf bei einer Fahrt in das „fränkische Weinland“ ein Besuch bei einem Winzer nicht fehlen. Auch eine Fahrt mit dem Schiff auf dem Main rundet das Programm ab. Wer Lust hat, einmal selbst zu erleben wo Kaiserin Sisi oder Reichskanzler Otto von Bismarck einst kurten, hat bei dem Aufenthalt in Bad Kissingen Gelegenheit dazu. Der AWO-Vorsitzende FriedrichWolbold (Tel. 06151-147225) gibt weitere Auskünfte. Für Kurzentschlossene stehen noch für wenige Tage Zimmer zur Verfügung.

FriedrichWolbold

Auslosung vom 15. Mai 2018

Endziffer	Gewinn in Euro
2925362	100.000,00
539919	50.000,00
44368	5.000,00
2856	500,00
216	50,00
78	5,00
8	2,50

Wir gratulieren allen PS-Los-Gewinnern und wünschen weiterhin viel Glück und Erfolg!
Die nächste Auslosung findet am 12. Juni 2018 statt.

Sparkasse Darmstadt

Die Angaben erfolgen ohne Gewähr.

Am 16. Juni auf nach Traase zum 6. Autohaus-Lutz-NightRun

Jetzt im Internet anmelden und beim Super-Event in Traisa dabeisein

Gutes Wetter, viele Teilnehmer, jubelnde Zuschauer am Straßenrand und viel Spaß für alle Beteiligten, das war das Resume´ des letzten NightRuns. Auch beim diesjährigen Termin am 16. Juni 2018 erhoffen sich die beiden veranstaltenden Vereine, die Turngemeinde 1879 Traisa (TGT) und der Sportverein 1911 Traisa (SV), auf die gleiche positive Resonanz. Der erste Lauf findet am 16. Juni um 18.30 Uhr ab. Die Stände sind ab 17.00 Uhr besetzt.

Der Autohaus Lutz NightRun ist eine Mitmachveranstaltung. Spaß an der sportlichen Leistung steht im Vordergrund. Die Veranstaltung ist vom Hessischen Leichtathletik Verband (HLV) genehmigt und findet bei jedem Wetter statt. Es gibt Einzelwettbewerbe (den Bambinilauf für die Kleinsten, den Schülerlauf und den Hauptlauf) und Staffelläufe (Familien-Pendelstaffel und Originalitäts-Pendelstaffel). Die Läufe gehen über 650 Meter, 2600 Meter und 5.500 Meter. Die Staffeln müssen 4 mal 100 Meter im Eiltempo zurücklegen.

Die Originalitäts-Staffel ist jedes Jahr ein besonderer Höhepunkt. Bei dieser Wertung werden für Kreativität, Originalität der Trikotgestaltung, die originellste Namens und das ausgefallenste „Staffelholz“ Wertungspunkte von einer Jury vergeben.

Anmeldung kann man sich ab sofort im Internet unter folgender Adresse http://www.svtraisa.de. Die kompletten Ausschreibungsunterlagen finden Interessierte unter http://www.svtraisa.de/dokumente/nightrun/Ausschreibung-NightRun.pdf. Für Schnellentschlossene kann jedoch auch bis kurz vor dem jeweiligen Lauf noch das geringe Startgeld gezahlt werden.

Für Getränke und genügend zu Essen sorgen die Mitglieder Turngemeinde Traisa und des SV Traisa. Der Erlös der Veranstaltung kommt der Vereinsarbeit zu Gute.

Rund um das Bürgerhaus Traisa müssen während des Autohaus-Lutz-NightRuns einige Straßen gesperrt werden. Die Veranstalter bitten dafür um Verständnis. Alle betroffenen Bewohner werden mit einem Informationsblatt informiert. Die Strecke für den Hauptlauf ist auf dem Bild abgebildet.

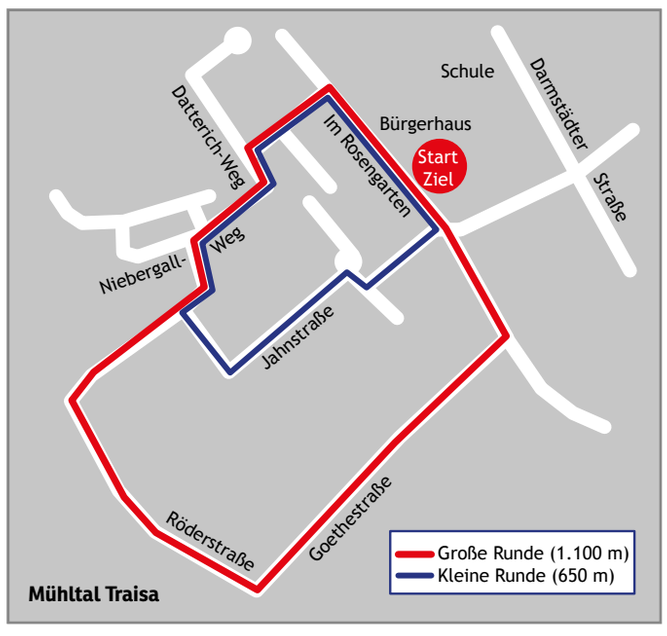

Frank Werthmann, Pressewart TGTraisa
Peter Herold, Pressewart SV Traisa

Start der Triathleten

Triathlonsaison beginnt erfolgversprechend für das algemarin Team SV Traisa

In der Hessischen Triathlon Liga gab es schon Anfang Mai den ersten Wettkampf. Unsere Seniorenmannschaft startete in Fulda beim 8. Barockstadt-Triathlon, zu bewältigen war eine Olympische Distanz (1 Kilometer Schwimmen/38 Kilometer Radfahren/10 Kilometer Laufen).

Los ging es für die Sportler im Wasser des Rosenbads, anschließend auf einen ziemlich flachen Radkurs, der 3 Mal zu absolvieren war. Die abschließende Laufstrecke bestand aus einer 4 mal zu laufenden 2,5 km langen Runde in der Altstadt mit einigen Auf- und Abpassagen . Unsere Starter kamen erschöpft aber glücklich ins Ziel und freuten sich über einen 11. Platz in der Teamwertung der 2. Seniorenliga. In der Einzelwertung wurde Burkhard Kramer 16., Heike Hechler 35., Peter Groche 42. und Wolfgang Pohl 46..

Schon 2 Wochen später fand in Griesheim der erste Triathlon in unserer Region statt. Beim 11. Short-Track-Triathlon über 500 m Schwimmen, 19 km Radfahren und 5 km Laufen starteten 5 Triathleten und kamen alle ganz vorne in ihrer Altersklasse ins Ziel. Dominik Dilcher gewann die Altersklasse M45, Wolfgang Pohl wurde 2. in der AK M65. Bei den Damen wurde Heike Hechler 3. und Melanie Brandl 5. in ihrer Altersklasse. In der A-Jugend wurde Oliver Quintel mit der besten Zeit der Triathleten aus Traisa 6.

Aber nicht nur beim Triathlon gab es gute Ergebnisse. Auch bei reinen Laufveranstaltungen starteten unsere Athleten mit Erfolg. Beim 7. Darmstädter Merck Firmenlauf lagen die Zwillinge Pablo und Santiago del Rio in der Jugend U-18 Wertung des 5 km Laufes ganz vorne. Im 10km Lauf erreichte Aras Eichler in der Gesamtwertung den 21. Platz bei 1149 Läufern. Burkhard Kramer wurde 13. seiner Altersklasse, Melanie Brandl 16. und Uwe Allmrodt 17..

Beim Frankensteinlauf mussten bei der 7 km Laufstrecke 150 Höhenmeter Richtung Frankenstein bezwungen werden. Als gesamt 11. Frau wurde Melanie Brandl Zweite in ihrer Altersklasse. Bei den Männern erreichen Christian Freidel und Egbert von Kietzell jeweils Vierter in der AK45, bzw. AK 55.

Wolfgang Pohl

Fulda (links): *Die Seniorenmannschaft des algemarin Team SV Traisa, v.l.n.r.: Peter Groche, Heike Hechler, Wolfgang Pohl und Burkhard Kramer.*
Griesheim (oben): *Zufrieden im Ziel beim Short-Track in Griesheim, v.l.n.r.: Heike Hechler, Wolfgang Pohl und Melanie Brandl. Beide Fotos von Birgit Pohl*

AWO Ihr herzlicher Nachbar

Einladung zum Geburtstagskaffee

In jedem Jahr geht der Senioren-Treff der Arbeiterwohlfahrt Mühltal an einem Mittwoch mit einer Veranstaltung in die Sommerpause, in der allen Geburtstagskindern der letzten drei Monate mit Musik ein Ständchen gebracht wird. Aber in diesem Jahr gibt es zwei Neuerungen.

Da der Saal an dem geplanten Tag nicht zur Verfügung steht, findet der Nachmittag erstmals am Donnerstag, dem 21.Juni 2018, im Großen Saal des Bürgerzentrums in Nieder-Ramstadt statt. Beginn ist um 14.30 Uhr.

Außerdem laden wir alle Mühltaler Seniorinnen und Senioren, die im Juni Geburtstag haben und 65 Jahre und älter sind, sehr herzlich zu diesem Geburtstagskaffee ein.

Lassen Sie sich von uns mit Kaffee und Kuchen und musikalischer Unterhaltung verwöhnen. Michael Rücker freut sich schon darauf, Sie mit Liedern aus der Jugendzeit zu erfreuen. Damit sich das Bewirtungsteam auf die Anzahl der Gäste einstellen kann, bitten wir um eine telefonische Anmeldung bei Friedrich Wolbold (Tel. 06151-147225) oder Jutta Hentze (Tel. 06151-145039). Wir freuen uns auf viele Gäste.

Friedrich Wolbold

Traumberuf Feuerwehrmann: *Vielleicht wird dieser Traum auch für den ein oder anderen Löschzwerg in Erfüllung gehen. Bei den Darmstädter Kollegen durfte sich der Frankenhäuser Nachwuchs schon mal umsehen.*

Löschzwerge auf Achse

Ausflug nach Darmstadt machte allen Spaß

Einen schönen Tagesausflug erlebten die Kinder der Frankenhäuser Löschzwerge. Bei strahlendem Wetter besuchten sie die Berufsfeuerwehr in Darmstadt. Einige Eltern ließen sich die Gelegenheit nicht entgehen und fuhren kurzerhand mit. Im Innenhof der Berufsfeuerwehr wurden sie von einem guten Bekannten empfangen. Der stellvertretende Gemeindejugendfeuerwehrwart in Mühltal und Berufsfeuerwehrmann Alexander Fritzsche begrüßte die Frankenhäuser Gäste und betreute sie bei ihrem Besuch. Fritzsche gab einen spannenden Einblick in einen Arbeitstag eines Berufsfeuerwehrmannes. Die Feuerwache mit ihren Werkstätten, Räumen, Ruhebereichen, Rutschstangen und Fahrzeughallen wurde erkundet. Nach der Besichtigung der Feuerwehrfahrzeuge ging es hoch hinaus. Wer sicht traute, durfte mit der Drehleiter nach oben fahren und konnte aus luftiger Höhe einen Blick auf Darmstadt werfen.

Die Löschzwerge treffen sich immer im zwei Wochen Rhythmus freitags um 17.00 Uhr am Feuerwehrhaus in Frankenhausen und suchen immer Kids zwischen 6 und 10 Jahre. Interessierte Kinder und ihre Eltern sind immer herzlich eingeladen, vorbei zu kommen.

Löschzwerge

„Probiert´s mal mit Gemütlichkeit....“

Sommernachtsfest in Waschenbach am 16. Juni

Neben den sportlichen Aktivitäten veranstaltet der Turnverein Waschenbach sein diesjähriges Sommernachtsfest am Samstag den 16. Juni und trägt damit zum gesellschaftlichen Miteinander in unserer Gemeinde bei.

Ab 18 Uhr wird auf dem idyllischen Sportplatz in Waschenbach der baldige Beginn des Sommers gefeiert. Dazu lädt der Turnverein alle Mühltaler Bürger und Menschen aus nahen und entfernten Gemeinden ein. Gemütlichkeit, Zusammenkommen, über Dies und Das und Jenes plaudern, entspannt mit Freunden, Nachbarn und Bekannten schöne Stunden verbringen – das sind wesentliche Merkmale des Waschenbacher Sommernachtsfestes. Für das leibliche Wohlbefinden sorgen Spezialitäten vom Holzkohlengrill, Salate und Kuchen. Traditionell wird bei Einbruch der Dunkelheit ein großes Sonnwendfeuer entzündet. Waschenbach freut sich auf schöne und gemütliche Stunden mit vielen Gästen.

Irene Lauth

Hell lodernde Flammen: *Ganz urig geht es in Waschenbach zur Sonnenwende zu. Bereits am 16. Juni, weil es sich am Samstag einfach gemütlicher feiern lässt. Denn um den Sommer zu begrüßen, darf es schon mal spät (oder früh ...) werden. (Foto: Michael Reiser)*

Musik und Spaß: *So ist Fitwerden ganz einfach, wie das Selfie der Gruppe zeigt.*

Tanz dich fit mit ZUMBA®

Tanzfitnessparties zu lateinamerikanischer Musik beim SV Traisa

Bist du bereit, dich fit zu tanzen? Denn genau darum geht es beim Zumba® Programm. Es ist eine Tanzfitnessparty zu lateinamerikanischer Musik, die einfach zu erlernen ist, Kalorien verbrennt und so Millionen Menschen Spaß macht und Gesundheit bringt.

Zumba® Fitness® ist wie ein perfekter Bewegungscocktail mit allerbesten musikalischen Zutaten wie Salsa, Merengue, Reggaeton, Cumbia und Hip Hop. Diese Mischung macht süchtig!

Zumba® findet jeden Dienstag von 17.00 bis 18.00 Uhr mit Zadell und Donnerstags von 20.30 bis 21.30 Uhr mit Caro in der Gymnastikhalle am Roten Berg 15 in Traisa statt. Mitglieder sind kostenfrei, eine 10er Karte für Nichtmitglieder kostet 50,-€. Weitere Infos unter www.svtraisa.de.

Heike Benz-Klink

Fitness Programm des TSV Nieder-Ramstadt

Der Verein, der unterstützt und hilft

Beim TSV Nieder-Ramstadt e.V. gibt es verschiedene Angebote für Junge und Junggebliebene, die alle der allgemeinen Körperfitness dienen. Bei Fragen wenden Sie sich bitte an Ellen Deranek, 06151 147011.

Alle Angebote können im Rahmen der Vereinsmitgliedschaft auch parallel genutzt werden, außer bei dem Angebot „Feldenkrais". Hier fällt ein Sonderbeitrag für Vereinsmitglieder von 4,- €/ Std. an. Alle Angebote können aber auch im Rahmen einer 10-er Karte genutzt werden, die je nach Angebot 45 € oder 60 € kostet.

Fit in die Woche

Montags von 19:15 bis 20:15 Uhr, TSV-Turnhalle Der Focus liegt auf Übungen der funktionellen Gymnastik. Im Training richtet sich die Konzentration voll und ganz auf den eigenen Körper und dessen Bewegungsfunktionen.

Kursleitung: Anna Dundik

Yoga für Anfänger

Montags von 20:15 bis 21:15 Uhr in der TSV-Turnhalle

Mit Entspannung und Leichtigkeit, verbunden mit Bewegung und Atemtechniken, werden

die Spannungen des Alltags kompensiert und es werden neue Leistungsfähigkeiten geweckt.

Kursleitung Ulla Rosenberger.

Ganzkörperworkout

Dienstags von 11:00 bis 12:00 Uhr, TSV Turnhalle Bei diesem effektiven Ganzkörpertraining wird die Muskulatur harmonisch trainiert und die Körperhaltung und Figur verbessert.

Kursleitung: Ruth Sobotta

Fitness-Mix

Donnerstags von 19:30 - 21:00 Uhr, TSV Turnhalle Kraftausdauertraining am Anfang mit Step-Aerobic, anschließend mit unterschiedlichen Stundenschwerpunkten, die der Straffung und Festigung der verschiedenen Muskelgruppen dienen. Koordination ist gefordert.

Kursleitung: Ellen Deranek

QiGong

Mittwochs von 18:00 bis 19:00 Uhr im Bürgerzentrum NR.

Energie soll frei im Körper fließen, Blockaden und Verspannungen werden aufgelöst und die vegetative Körperfunktion reguliert sich. Neue Entwicklung folgt uralter chinesischer Tradition.

Kursleitung Jutta Möller

Fit und beweglich bis ins Alter

Donnerstags von 9:00 bis 10:00 Uhr, TSV Turnhalle

In jedem Lebensalter ist es wichtig„ sich sportlich zu betätigen. Die Stunden beginnen mit Aufwärmen, mit Gehen oder Laufen. Es folgen Übungen zur Körperhaltung, Atmung, Ausdauer, Kondition.

Kursleitung: Ellen Deranek

Bewusstheit durch Bewegung - Feldenkrais

Dienstags von 19:00 bis 20:00 Uhr, Bürgerzentrum Brückenmühlensaal

Die Feldenkrais-Methode ist ein differenziertes Training um sich die eigenen Körperbewegungen bewusst zu machen, sie zu steuern. Feldenkrais ist für jeden geeignet, der bereit ist, sich selbst gegenüber offen und neugierig zu sein.

Kursleitung: Daniela Stahl

Ellen Deranek

Mit der AWO im Juni ins Thermalbad

Zum schwimmen und entspannen nach Bad Schönborn

Die nächste Badefahrt findet am Mittwoch, dem 6. Juni 2018 statt. Abgefahren wird um 12.45 Uhr an der Haltestelle Datterichplatz in Traisa; um 12.50 Uhr an der Haltestelle Im Elfengrund in Trautheim und um 13.00 Uhr an der Haltestelle Bachgasse (Sparkasse) in Nieder-Ramstadt. Die Beförderung erfolgt durch den Omnibusbetrieb Fritz Müller e.K., Riedstadt-Cumstadt.

In Bad Schönborn erwartet die Badegäste auf 1400 qm eine Badelandschaft mit 4 Innen- und 2 Außenerlebnisbecken und Wassertemperaturen von 31 bis 35 Grad. Im warmen und heilenden Thermal-Solewasser lässt es sich wunderbar schwimmen oder auch nur entspannen. Wer möchte, kann um 15.30 Uhr an einer eigens für die AWO eingerichteten und fachlich geleiteten „Wassergymnastik 60 +"teilnehmen.

Um 17.00 Uhr geht es mit dem Bus wieder zurück nach Mühltal, wo man gegen 18.00 Uhr eintrifft. Der Fahrpreis pro Person einschließlich Eintritt beträgt 19.00 Euro. Für eine Teilnahme ist eine Mitgliedschaft in der AWO nicht erforderlich. Fahrtleitung und Organisation liegt in den Händen von Erich Schöneberg (Tel. 06151-146299). *Friedrich Wolbold*

Wieder da – Wasserfitness beim SV 1911 Traisa: *Der SV 1911 Traisa bietet wieder ab dem 07. Juni 2017 jeden Donnerstag von 11.00-11.45 Uhr Wasserfitness im Traisarer Freischwimmbad bis Saisonende an. Für Mitglieder ist das Angebot kostenfrei, für Nichtmitglieder kostet es je Teilnahme 5,-Euro. Den Eintritt für das Schwimmbad trägt jeder Teilnehmer selbst. Treffpunkt ist das Nichtschwimmerbecken.Trainerin ist Carla Bremer, ausgebildete Sport- und Gymnastiklehrerin. Weitere Infos unter 06151/144578 oder unter www.svtraisa.de*

Fit in den Sommer

Kostenlose Schnupperstunden am 7. Juni beim TV-Waschenbach

Der TV-Waschenbach bietet in seinem Sportprogramm zwei neue Fitnesseinheiten an, die am 07. Juni in Schnupperstunden kostenlos ausprobiert werden können.

Funktionelles Zirkeltraining

Bei dem funktionellen Zirkeltraining kann Frau und Mann mit vielen abwechselnden Übungen Kraft und Ausdauer trainieren. Gleichzeitig werden Beweglichkeit, Koordination und Schnelligkeit dauerhaft verbessert. Durch zielgerichtete Bewegungsabläufe wird der Rumpf stabilisiert und die Körpermitte gefestigt. Dieses Training kann in jedem Alter durchgeführt werden, denn Frau/ Mann trainieren in ihrem eigenen Tempo und mit dem vorhandenen Fitnesslevel. An einzelnen Stationen wird das Training individuell gestaltet, so dass eine Überlastung nicht stattfindet. Die Muskelgruppen werden abwechselnd so trainiert, dass auch gleichzeitig eine leichte Regeneration der Muskeln stattfindet. Eine Probestunde findet am 07. Juni um 18:30 Uhr statt.

Faszientraining kombiniert mit Rückenfit

Gleich im Anschluss findet um 19:30 Uhr eine Probestunde Faszientraining statt. Bei diesem speziellen Training wird mit einer Faszienrolle das Bindegewebe massiert und Verspannungen und Verklebungen werden gelöst. Denn ein gesundes Faszienetz spielt bei jeder Bewegung im Alltag oder im Sport eine wichtige Rolle. Elastische Faszien hüllen unsere Muskeln und Organe ein, stützen den Körper, schützen vor Verletzungen und unterstützen die Bewegungskoordination. Bei Bewegungsmangel können Faszien verkleben und verhärten, Schmerzen verursachen und die Freude an Bewegung nehmen. Das Faszientraining in Kombination mit Rücken-Workout wirkt Rückenschmerzen und Fehlhaltungen entgegen, führt zu mehr Beweglichkeit, einem straffen Körper und beugt wirksam Verletzungen vor.

Beide Angebote werden von einer Fachtrainerin für medizinische Rehabilitation, sowie Prävention und Gesundheit durchgeführt.

Ab 14. Juni finden regelmäßig donnerstags zu den o.g. Zeiten beide Trainingsangebote in der TV-Halle, Mühltal-Waschenbach, statt. Trainingszeiten in den Ferien werden mit der Gruppe abgesprochen. Die Angebote sind gut kombinierbar oder können einzeln belegt werden. Faszienrolle stehen zur Verfügung. TN-Gebühr je Angebot und je 10er Einheit beträgt für TV-Mitglieder 20 €, für Nichtmitglieder 40 €. Auskunft erhalten Sie auch über info@ tv-waschenbach.de

Tag des Sportes am Samstag 11.08.

Der TSV Nieder-Ramstadt lädt am Samstag, den 11. August 2018 wieder zu seinem Tag des Sportes ein.

An diesem Tag soll der neue Gymnastikraum in der vereinseigenen TSV-Turnhalle eingeweiht werden. Anschließend sind alle zu einem gemütlichem Beisammensein mit Grillen auf dem Sportplatz eingeladen.

Ellen Deranek
TSV Nieder-Ramstadt e.V.

Die Mühltal TanzNacht

„Die Mühe hat sich gelohnt":

Für die Mühltal TanzNacht am 5. Mai hatten Mitglieder der Tanzsportabteilung des TSV Nieder-Ramstadt eine mehrere Stunden lange Playlist mit gut tanzbarer Musik zusammengestellt. Das Ergebnis konnte sich hören und wie von den etwa 80 Gästen gezeigt, auch gut tanzen lassen. Ideale Bedingungen auch sonst: eine warme Frühlingsnacht, frischgebackene Brezeln, der Saal mit LED-Strahlern in eine gemütliche Atmosphäre gebracht und vor allem: viel Platz zum Tanzen auf dem Parkett des Großen Saales des Bürgerzentrums in Nieder-Ramstadt...

Jetzt freuen wir uns auf die nächsten Termine: den MühltalBall am 20. Oktober und die nächste Mühltal TanzNacht am 31. Dezember 2018 zum Jahresabschluss.

Michael Kudlich

Mental fit und aktiv

Entwickeln Sie im Coaching Ihre persönliche Strategie

Wann waren Sie das letzte Mal spazieren oder wann haben Sie zum letzten Mal Ihre Sportschuhe in den Händen gehabt?

Möchten Sie wieder körperlich fitter werden, ein für Sie angenehmeres Lebensgefühl bekommen und wissen nicht, wie anfangen?

Jeder weiß heute um die Zusammenhänge zwischen sportlichen Aktivitäten und guter Gesundheit und Lebensqualität. Dabei geht es nicht um Leistungssport, sondern um regelmäßige Bewegung – trotzdem schaffen es die Wenigsten.

Die Gründe dafür sind ganz unterschiedlich und so individuell, wie jeder Mensch nun mal ist.

Im Coaching unterstütze ich Sie immer dann, wenn Sie Änderungen in Ihrem Leben vornehmen oder Entscheidungen treffen möchten. Gemeinsam entwickeln wir Ihre ganz persönliche Strategie. Meist reichen schon wenige Stunden, um eine stimmige Strategie zu entwickeln, die nachhaltig wirkt. Probieren Sie es aus!

Ihre Christel Seger

Christel Seger: *Änderungen im Leben fallen schwer, ganz gleich ob selbst gewünscht oder von außen bestimmt. Gut, jemanden an der Seite zu wissen, der hilft, eine wirksame Strategie zu entwickeln.*

Elektro-Muskel-Stimulation

Hochintensives Training im LUCKY SPORTS Gesundheitszentrum

Was ist EMS-Training ?

Bei jeder Bewegung wird ein motorischer Nerv mittels elektrischem Impuls vom Gehirn gereizt. So erhält der Muskel den Befehl zur Anspannung und Bewegung entsteht. Ob dieser Befehl von innen, also von unserem Gehirn, oder von außen, mittels einer Elektrode kommt, kann der Muskel nicht unterscheiden. Und genau das macht sich das EMS-Training zu Nutze.

Über Elektroden wird von außen ein elektrischer Impuls gegeben, so wirkt EMS als externer Turbo des körpereigenen Prinzips. Dadurch können auch Muskeln aktiviert werden, die nicht bewusst angesteuert werden können. Das Beste daran ? Anstatt jeden Muskel einzeln zu trainieren, werden beim EMS Training immer alle Muskelgruppen gleichzeitig aktiviert. Das entspricht ca. 90% des gesamten Muskelapparates! Dadurch werden statische und dynamische Übungen deutlich intensiver und somit auch effektiver!

Egal ob schneller Muskelaufbau, Gewichtsreduktion, Stoffwechselverbesserung, Linderung von Rückenbeschwerden durch den Ausgleich muskulärer Dysbalancen, Beckenbodentraining (z.B. zur Schwangerschaftsrückbildung) oder einfach eine Verbesserung des allgemeinen Wohlbefindens – das alles kann mit nur 20 Minuten pro Woche erreicht werden.

Durch die Steigerung der Kraftausdauer erhalten Sie mehr Energie im Alltag. Wollen sie jetzt Ihren Turbo zünden? Probetrainings bietet das LUCKY SPORTS für nur 24,90 Euro an. Terminvereinbarungen bitte unter 06151 145139 oder info@luckysports.eu.

Nur 20 Minuten in der Woche: *Statt jeden Muskel einzeln zu trainieren, werden beim 20-minütigen EMS-Training alle Muskelgruppen - circa 90% des gesamten Muskelapparats - gleichzeitig trainiert. © Adam Temesi.*

Mühltals gute Adressen

Gewerbeverein Mühltal e.V. seit 1885 mit derzeit ca. 100 Mitgliedern aus den Bereichen Indu

Paper-Shop jetzt Mitglied im Gewerbeverein

Hasan Güler hat sich mit zwei Läden in Mühltal einen Namen gemacht

Wer zur Nachmittagszeit in den Paper-Shop nach Nieder-Ramstadt kommt, der wird feststellen, dass sich hier einiges dreht. Pakete werden abgeholt, Rücksendungen und Briefe werden abgegeben, Postbank-Angelegenheiten erledigt und und und.

Die Post- und Postbank Filiale ist ein wichtiger Bestandteil des Ladengeschäftes. Hier können nicht zustellbare Pakete innerhalb einer Woche abgeholt werden, Pakete oder Päckchen, die vor 17 Uhr angeliefert werden, kommen noch am selben Tag zum Versand.

***Motiviert**: Das Team von Paper-Shop in der Post- und Postbank-Filiale in Nieder-Ramstadt.*

Geschenke gibt es auch in Mühltal

Inzwischen hat sich die Post- und Postbankfiliale aber auch zu einem echten Geschenke-Laden entwickelt. Ein interessantes Warenangebot und der Service des freundlichen Teams machen das möglich. Bücher, Geschenkartikel und andere netten Kleinigkeiten werden gerne auch als Geschenk verpackt. Schon bald kann man die Waren sogar auf Vorbestellung in einen riesigen Ballon verpacken lassen. Dazu hat Hasan Güler extra eine Maschine angeschafft. Die auffällige Geschenkverpackung aus dem Paper-Shop in Nieder-Ramstadt „macht was her", witzig und für einen Kindergeburtstag das Highlight!

Geburtstagskiste

Besonders interessant für Teens sind die beliebten Geburtstagskisten. Damit auch das auf den Gabentisch kommt, was man wirklich gebrauchen kann, lässt sich bei Paper-Shop schon mal eine individuelle Vorauswahl zusammenstellen. Von Lego, über Spiele, Bücher und vielfältigem Spielzeug können sich die Kleinen und Großen so einiges aussuchen. „Ich lege sehr viel Wert auf hochwertiges Spielzeug und schon bald werden wir hier eine feine Auswahl an echtem Holzspielzeug anbieten", weiht uns Inhaber Güler in seine Zukunftspläne ein.

Extrarabatt für Lehrer

„Neben Spielsachen und Geschenkartikeln wird auch der Bürobedarf sehr gut angenommen", freut sich Güler. Postfachkunden nehmen mal schnell das mit, was täglich im Büro gebraucht wird. Für Geschäftskunden gibt es sogar einen Extranachlass und auch Lehrer können mit der Lehrer-Einkaufskarte Geld für sich und die Schüler sparen, vor allem bei Sammelbestellungen. 15% Extranachlass bietet Paper-Shop für diese Berufsgruppe an. Die Karte kann man sich bei Vorlage des Berufsnachweises ausstellen lassen.

Es ist doch wunderbar, wenn man sieht, dass sich Geschäfte in den kleinen Ortszentren wie Nieder-Ramstadt entwickeln und somit auch gegen den großen Wettbewerb bestehen können. „Wir können ganz problemlos mit den Preisen der großen Märkte mithalten. Selbst wer hier und da mal einen Bleistift oder ein Heft kauft, wird das sehr schnell feststellen", erklärt Hasan Güler im Gespräch mit der Mühltalpost. Schön zu hören, dass auch die Filiale in Traisa läuft. Immer mehr Kunden kommen auch von Ober-Ramstadt oder Modautal. Die guten Parkmöglichkeiten, direkt gegenüber dem Geschäft in Nieder-Ramstadt, und der nur kurze Umweg machen dies möglich.

Wir wünschen dem sympathischen Team von Paper-Shop weiterhin viel Erfolg. *GV*

Ihr Urlaub ist für uns Vertrauenssache!
Mühltal Reisebüro
Fliednerweg 5
64367 Nieder-Ramstadt
Tel. 06151 / 143 12
Fax 06151 / 143 81
www.muehltal-reisebuero.de

Bernhardt Holzbau
seit 1885
Rheinstraße 14 • 64367 Mühltal / Nd.-Ramstadt
Telefon 06151 / 14 373 • Telefax 06151 / 14 66 00
Internet: www.bernhardt-holzbau.de • E-Mail: info@bernhardt-holzbau.de

Wojahn
Ingenieur- und Sachverständigenbüro
» HU mit TU Abgas
» Änderungsabnahmen
Plakette fällig?
Keine Sorge, wir helfen Ihnen weiter
Öffnungszeiten:
Mo–Do: 8.00 – 12.30 und 13.30 – 18.00
Fr: 9.00 – 12.00 und 13.00 – 17.00
Partner der KÜS
Rheinstraße 28a (gegenüber REWE / ALDI)
64367 Mühltal / Nieder-Ramstadt
Tel: 0 61 51 – 60 19 70 - 0
Dipl.-Ing. R. Wojahn: 01 60 – 90 14 14 01
Dipl.-Ing. J. Hunz: 01 71 – 3 62 15 33
Weitere Dienstleistungen:
Schadengutachten
Wertgutachten
Gebrauchtwagencheck
Ihre Kfz-Prüfstelle mit Sympathie und Sachverstand

Elektroarbeiten
Sat-Anlagen
Renovierungen
Bodenverlegungen
Haushaltsauflösung
Klein-Umzüge
Entrümpelungen
Gartenpflege
Telefon: 06151 - 95 14 96 7
Fax: 06151 - 95 14 96 8
Mail: hausundhofmuehltal@web.de
Kirchstraße 19 64367 Mühltal
HAUS & HOF
Inh. Dieter Schneider
Dienstleistungen

DESIGN
für Print und Web
Acht kreative Köpfe, Spezialisten in Beratung, Konzeption, Design und Realisierung, freuen sich darauf, auch Ihrem Unternehmen eine besondere Identität zu geben.
TOP IDENTITY
www.topidentity.de
Gesellschaft für Digital- und Printmedien mbH
Berliner Ring 161a · 64625 Bensheim · fon: 06251.70 96 70

Wolfgang Keil
Bau- und Möbelschreinerei • Bestattungen
Glaserei • Rollladenbau
Holz-, Kunststoff- und Aluminiumfenster
Erd-, Feuer-, See- und Luftbestattungen
Waldbestattungen
Überführungen und Vorsorgeverträge
Schulstraße 5 • 64367 Mühltal/ Nieder-Ramstadt
Telefon 06151/14 39 1
Mail: Keil-Schreinerei@t-online.de

Jetzt will ich's schön!
homecolor® partner
Obergasse 42
64367 Mühltal
www.KammlerMalermeister.de
Telefon: (0 61 51) · 56 82 7
Telefax: (0 61 51) · 94 32 88
Kammler MALERMEISTER GMBH

AUTOVERMIETUNG Ostertag
Ihre Autovermietung in Mühltal
Umziehen an einem Tag? Kein Problem!
Transporter mieten ab 50€/Tag*
PKW mieten ab 25€/Tag
Ausprobieren und Zeit sparen!
*inkl. Haftpflicht und 100 km frei!
www.AV-OSTERTAG.de
Call 0152-533 180 53

STEUERKANZLEI
Meisinger-Ahlers u. Koll. | Steuerberatungsgesellschaft mbH & Co. KG
Neben umfassender Beratung bei allen steuerlichen Fragestellungen sind unsere Tätigkeitsschwerpunkte:
- Mittelstandsberatung (bes. GmbH & Co. KG)
- Existenzgründungs- und Unternehmensnachfolgeberatung
- Unterstützung von firmeneigenen Buchhaltungen (digitale Belegbuchung)
- Beratung bei Erbschaft- und Schenkungsteuerangelegenheiten
Ursula Meisinger-Ahlers
Steuerberaterin
Thorsten Rink
Dipl. Betriebswirt (FH)
Steuerberater
(angestellt gem. § 58 StBerG)
Kilianstraße 16-18, 64367 Mühltal
Telefon: 06151 / 27 39 83-0
steuerkanzlei@stb-ma.de
Darmstädter Straße 72-78, 64354 Reinheim
Telefon: 06162 / 94 15 63-0
Internet:www.stb-ma.de

Ihr Partner für das komplette Bad
TEMPEL
Schöne Bäder
Wohlige Wärme
• REPARATUREN
• KUNDENDIENST
• SERVICE
• Sanitäre Installationen
• Einbau von Heizungsanlagen
• Heizungswartung
• Badrenovierung und Baderneuerung
• Spannfoliendecken für Bad, Küche und Wohnräume
www.sanitaer-tempel.de
info@sanitaer-tempel.de
Mühltal-Traisa · Ludwigstraße 52-54 · Tel. 06151 / 14 77 44

Jetzt bei Ihrer Generalagentur Peter Herold.
Röderstr. 21 · 64367 Mühltal
Telefon 06151 - 14 51 35
peter.herold@gothaer.de
Für ein sorgenfreies Lächeln:
Mit Gothaer MediZ und MediProphy.
Bis zu 100% Erstattung bei der Regelversorgung
Prophylaxe und professionelle Zahnreinigung
Gothaer

Mitglieder des Gewerbevereins empfehlen sich!

...strie, Handel, Handwerk und Dienstleistung · www.gewerbeverein-muehltal.de

PARTYSERVICE Schindler
Waschenbacher Str. 17
64367 Mühltal
Telefon 06151/ 14 82 08
und 06151/ 91 65 73
Fax 06151/ 14 66 53
© topidentity.de

Senioren Mittagstisch · Heimservice und Kinder-Mittagstisch
Wir liefern täglich von 11 bis 13.30 Uhr heiß an Sie aus. (auch an Sonn- und Feiertagen)
Wir beliefern ebenfalls
Kindergärten, Schulen u. Unternehmen
Unsere gute Hausmannskost wird von zwei Küchenmeistern, Vater und Sohn (Diätkoch) täglich frisch in unserer eigenen Betriebsküche zubereitet.

Platten- und Partyservice
Speisen für alle Festlichkeiten
www.partyservice-schindler.de

Nähstudio
Dorothee Spengler
Kilianstr. 6-8
64367 Mühltal
Tel.: 0 61 51 - 99 29 577
Fax: 0 61 51 - 99 29 580
Mobil: 01 71 - 65 20 736
Mail: faden.nadel@web.de

Unsere Leistungen:
- Beratung vor Ort
- Neuanfertigung von Gardinendekorationen
- Änderung von vorhandenen Gardinen
- Anfertigung von Tischwäsche
- Anfertigung von Bettwäsche
- Wasch- und Dekorationsservice
- Verkauf von Sonnenschutz

- Steuerrecht
- Erbschaftssteuerrecht
- Arbeitsrecht
- Handels- und Gesellschaftsrecht
- Unternehmensgründung

Rechtsanwältin Marion Diekmann

Marion Diekmann
Fachanwältin für Steuerrecht
Röderstraße 13 • 64367 Mühltal
Telefon: 06151 / 29 40 25
Telefax: 06151 / 29 40 26
md@kanzlei-diekmann.com
www.kanzlei-diekmann.com

Komfortbäder
- alles aus einer Hand
- seniorengerecht
- preiswert

OLIVER DETTKI
wenn's um Bad und Heizung geht
Röderstraße 21
64367 Mühltal-Traisa
Telefon: 0 61 51 / 60 64 75

Dachdeckerei Mönch GmbH & Co. KG.
Rheinstr. 37 • 64367 Mühltal
Telefon 06151 / 501 42 65
Mobil 0177 / 567 59 74
- Neu- & Umdeckungen
- Reparaturservice
- Dachflächenfenster
- Wärmedämmung
- Dachrinnen
- Flachdächer

www.dachdeckerei-moench.de

Michael Schollenberger
Steinmetz- und Steinbildhauermeister
Grabmale, Treppen, Fensterbänke, Natursteinarbeiten
Jahnstraße 4
64367 Mühltal-Traisa
Telefon: 06151 / 145 449 • Fax: 06151 / 144 036

AUSZEIT FÜR DICH
Wellnessmassagen
NICOLE MARRÉ

Meisenweg 24
64367 Mühltal
Tel. 06151-1019010
Behandlungszeiten:
Mo-So 10-22 Uhr
Termine nur nach Vereinbarung
www.nmwellnessmassagen.de

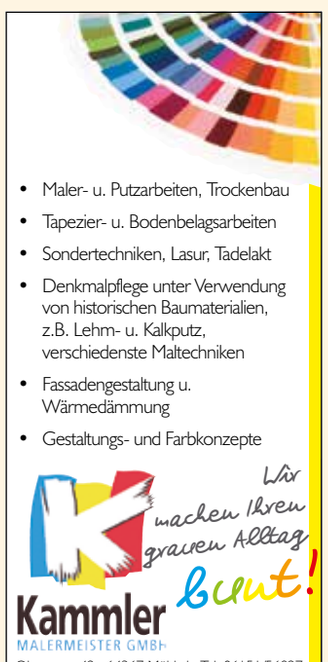

- Maler- u. Putzarbeiten, Trockenbau
- Tapezier- u. Bodenbelagsarbeiten
- Sondertechniken, Lasur, Tadelakt
- Denkmalpflege unter Verwendung von historischen Baumaterialien, z.B. Lehm- u. Kalkputz, verschiedenste Maltechniken
- Fassadengestaltung u. Wärmedämmung
- Gestaltungs- und Farbkonzepte

Wir machen Ihren grauen Alltag bunt!
Kammler MALERMEISTER GMBH
Obergasse 42 · 64367 Mühltal · Tel. 06151/56827
www.KammlerMalermeister.de

WINDECK containerdienst
An der Flachsröße 7A · 64367 Mühltal
Tel. 06151 / 148558 · Fax 141301

ASPHALT & WALD
established 2017
DER RADLADEN
Diamant BEWEGT SEIT 1885
BONTRAGER
TREK
Individuelle Beratung – Rennrad – Mountainbike – Stadtrad
E-Bike – Kleidung u. Zubehör – Inspektion u. Service

Rheinstr. 37 · Nieder-Ramstadt · Tel.: 06151/ 5998433 · asphalt-wald.de

DESIGN
für Print und Web

Acht kreative Köpfe, Spezialisten in Beratung, Konzeption, Design und Realisierung, freuen sich darauf, auch Ihrem Unternehmen eine besondere Identität zu geben.

TOP IDENTITY www.topidentity.de
Gesellschaft für Digital- und Printmedien mbH
Berliner Ring 161a · 64625 Bensheim · fon: 06251.709670

markus winkler Creative Gärten
Ihr Gärtnermeister für alle Jahreszeiten
Steinstraße 6 • 64367 Mühltal
Telefon 06151 / 14 41 81

Floristik für freudige & traurige Anlässe
Blumen Becker
Fleuropdienst Grabpflege
Bahnhofstraße 57 64367 Mühltal
Tel. 06151 14351

Schneideratelier und Textilpflege
Inh.: ILONKA LONCARIC

Rundum Service für Ihre Textilien!
Öffnungszeiten:
täglich 9-12.30 Uhr und 15-18 Uhr,
Mi. und Sa. Nachmittag geschlossen.
Ilonka Loncaric · Tel.: 145811 · Bahnhofstraße 19 · 64367 Mühltal

Das Fachgeschäft für feinste Fleisch & Wurstwaren:
wo's immer das Besondere gibt!
Friedrich Knapp
Ober-Ramstädter Straße 1
64367 Mühltal / Nieder - Ramstadt
Tel:06151-14380 • Fax:06151-913876

Geprüfte QUALITÄT
iss richtig gut!

Öffnungszeiten:
Montag-Freitag
08.30-12.30 Uhr
14.30-18.00 Uhr
Samstag
08.30-13.00 Uhr
Textilhaus schneider
64367 Mühltal · Bahnhofstraße 50 · Tel. 06151-14220

Noch keine Anzeige auf dieser Seite?
Wir helfen Ihnen gerne weiter!
Telefon: 06251 70 96 60 oder
anzeigen@muehltalpost.de
Mühltal post

ZÄHNE ZEIGEN aber gerne!

KIEFERORTHOPÄDIE MÜHLTAL
Dr. Ildiko Behal
Ober-Ramstädter Straße 96E
Wacker Fabrik, 64367 Mühltal
06151/967620
info@kfo-muehltal.de
www.kfo-muehltal.de

ICH BIN EINE ANZEIGE
ICH KOSTE auf dieser Seite NUR 29,70 EURO zzgl. MwSt.

GARTENIDEEN
BERATUNG-PLANUNG-AUSFÜHRUNG-PFLEGE
Büro für Gartengestaltung · Dipl.Ing. Michaela Rathgeb-Angerer
Weingartenstr. 38 · 64367 Mühltal/Traisa

Tel.: 06151/144293
mobil: 01577-3270097

BAUMARKT SCHWINN GmbH & Co. KG
Unser Baumarkt in Mühltal

Öffnungszeiten
Mo. – Sa.: 8:00 – 18:30 Uhr

GARTEN ELEKTRO SANITÄR
WERKZEUGE
MÖBELBESCHLÄGE
BAUSTOFFE
HAUSHALT
FAHRZEUGZUBEHÖR
FARBEN TAPETEN
LAMPEN LEUCHTEN
TIERNAHRUNG
HOLZ
SANITÄR
SELFSTORAGE-LAGERFLÄCHEN
EISENWAREN

Baumarkt Schwinn GmbH & Co. KG | über 25.000 Artikel für Haus, Heim & Garten
Rheinstraße 37 · 64367 Mühltal · Telefon: 06151 96985-299 · www.baumarkt-schwinn.de

- Alpina Farbmischservice
- Basi Schlüsselservice
- Luftentfeuchterverleih
- Anhängerverleih
- Gasflaschentausch
- Holzzuschnitte
- Kundenkarte

Über 700 Fachmärkte – und wir gehören dazu!
BAUVISTA Unsere Einkaufskooperation

Hurra die Schule brennt!: *In der Modautalschule in Ernsthofen ging es kürzlich heiß her. Die Jugendfeuerwehren der Gemeinden Modautal, Mühltal und der Stadt Ober-Ramstadt trafen sich zu ihrer Bezirksübung, die den Auftakt in die Übungssaison der Jugendfeuerwehren darstellt. Ein ausgedehnter Brand des Schulkomplexes wurde angenommen. Und so kam es, dass sich 30 Einsatzfahrzeuge der Feuerwehren mit rund 150 jungen Brandschützern besetzt mit Blaulicht und Martinshorn auf den Weg nach Ernsthofen machten. Die Jugendfeuerwehren aus Frankenhausen, Nieder-Beerbach, Nieder-Ramstadt, Traisa und Waschenbach durften hier natürlich nicht fehlen. Mit einem umfassenden Löschangriff wurde Wasser aus 30 Strahlrohren abgegeben und gemeinsam das fiktive Feuer gelöscht. Das forderte ein besonderes Maß an Können, Geschick und eine gute Zusammenarbeit der Einsatzkräfte. (JF Mühltal)*

Ausflugssaison beginnt beim VdK

Schwarzes Gold der Azteken verkostet

Der VdK Ortsverband Mühltal begann seine Halbtagesfahrten 2018 mit etwas Süßem, der Manufaktur Art of Chocolate in Wertheim.

Im Chocokino bekamen wir einen Überblick über das „schwarze Gold" der Azteken, verschiedene Praline, Schokoladentafeln, Cupcakes etc., mit und ohne Alkohol, Früchten, Nüssen sowie Chili. Es gibt unter anderem Hohlkörperpralinen bei denen als erstes der Hohlkörper gegossen wird und anschließend die Füllung in einem weiteren Schritt erfolgt.

Die Schokoladenverkostung im Anschluß an den Film über die Herstellung der Köstlichkeiten durfte nicht fehlen und die Schokolade war ein Genussmoment. Im dortigen Café gab es natürlich weitere Köstlichkeiten, wie Kuchen und Kaffee bzw. Trinkschokolade, die sich in warmer Milch von allein auflöst. Nach diesem süßen Schmankerl ging es wieder in Richtung Heimat.

Das Abendessen fand in Erbach im Restaurant Habermannskreuz statt und wurde ein gelungener Abschluß des Tages.

Michael Keil

Geschmackvoll: *Nein, nicht die Einrichtung des Chocokino in Wertheim, aber darauf kam es nicht an. Die süßen Verführungen schmolzen auf der Zunge.*

SKG Tanzsportabteilung in Trier

Mitglieder der Tanzsportabteilung besuchen die älteste Stadt Deutschlands

Vom 20.-22. April weilten Mitglieder der Tanzsportabteilung der SKG Nieder-Beerbach in der ältesten deutschen Stadt. Bei einer Stadtführung erhielt die Gruppe detaillierte Informationen der bedeutendsten Trierer Sehenswürdigkeiten, wie Porta Nigra, den Dom St.Peter und der Konstantin Basilika. Interessant war zu erfahren, dass es die Kaisertherme gibt, aber keine Thermalquelle.

Neben vielen kulturellen Highlights kam auch die Geselligkeit nicht zu kurz. Bei einer Weinprobe in einem der ältesten Weingüter in Trier, umgeben von Weinreben und blühenden Obstbäumen, wurden von einem fachkundigen Winzer die regionalen Weine, überwiegend Riesling, der Gruppe vorgestellt. Auch kulinarisch wurde de Gästen mit einem rustikalen Buffet einiges geboten. Bei herrlichem Sommerwetter machte es auch Spaß, die Trierer Altstadt, wo die 11. Trierer Chormeile stattfand, zu erkunden. Nach einer Panorama-Schifffahrt ließ man bei einem schönen Abendessen an der Uferpromenade den Tag ausklingen.

Georg Schneider
TSA SKG Nieder-Beerbach

Interessantes Ausflugsziel: *Mitglieder der TSA vor der Porta Nigra in Trier.*

Zufriedenstellender Rückblick – Zuversichtlicher Ausblick

Die Mitgliederversammlung 2018 des SV 1911 Traisa e.V.

Traisa. Am Ende der Mitgliederversammlung waren alle zufrieden: Der Vorstand freute sich über einen entspannten und harmonischen Verlauf der Sitzung. Die anwesenden Mitglieder wurden über das Vergangene des Jahres bestens informiert, bekamen schwarze Zahlen zu hören und blieben bei den anstehenden Wahlen weitestgehend verschont, spontan Vereinsämter übernehmen zu müssen.

Denn, die Versammlung war unter der Federführung vom Vorsitzenden Meinrad Blank bestens vorbereitet.

Gleich zu Beginn wurde der Vereinsmitglieder gedacht, die im letzten Jahr leider verstorben sind. Darunter auch Egon Track, der noch bei der letztjährigen Mitgliederversammlung für seine 60-jährige Vereinsmitgliedschaft geehrt wurde.

Für 60 Jahre Mitgliedschaft im SV Traisa wurden, neben vielen 25 – und 40-jährigen Jubilaren, in diesem Jahr Jochen Tempel und Herbert Fürböck geehrt. Die wunderschöne, persönliche Laudatio für Herbert, der als Schiedsrichter zunächst für die Fußballabteilung aktiv war und seit vielen Jahren nun in der Triathlonabteilung zu Hause ist, hielt Wolfgang Pohl. Er, der Abteilungsleiter der Triathleten, ist sozusagen der sportliche Ziehsohn von Herbert.

Für 65 Jahre Treue zum Verein wurde Heinz Fischer geehrt und seit sage und schreibe 70 Jahren ist Gerd Fraas Mitglied beim SV Traisa. Der 80-jährige konnte seine Ehrung an diesem Abend leider nicht persönlich entgegennehmen, er weilte bei seinen Freunden der Windhoek Ramblers / Namibia, zu denen der SV 1911 Traisa ja auch seit über 50 Jahren gut in Kontakt steht.

Eine besondere Ehrung wurde Hans-Edgar Bickelhaupt zuteil. Nach 35 Jahren legte er altersbedingt sein Amt als Leiter der Sportabzeichengruppe Traisa nieder. Dank seines unermüdlichen Engagements motivierte er über viele Jahre junge und ältere Freizeitsportler auf dem Sportplatz zusammen zu kommen, um dort ihre vielseitige körperliche Leistungsfähigkeit unter Beweis zu stellen.

In seinem Jahresbericht ging Meinrad Blank auf die Hauptthemen des abgelaufenen Geschäftsjahres ein: die Arbeit der „Kabinen AG" und die damit in Angriff genommenen Planungen bezüglich eines Sport-Erweiterungsbaues am Traisaer Sportplatz, die Teilnahme des Vereins an den Sport- und Gesundheitstagen Mühltal im Oktober und der mit der Firma „eventpower" geschlossene Kooperationsvertrag hinsichtlich der Organisation des Merck-Heinerman. Dieser wurde 2017 bereits zum dritten Mal unter alleiniger Regie des SV 1911 Traisa rund um den Darmstädter Woog veranstaltet.

In Zusammenarbeit mit der TG Traisa veranstaltet der SV Traisa weiterhin den Autohaus Lutz Nightrun. Diese Laufveranstaltung findet in diesem Jahr am 16. Juni rund um das Bürgerhaus Traisa statt. Der Startschuss des ersten Rennens fällt um 18.30 Uhr.

Den Berichten der Abteilungen konnte man ein aktives und erfolgreiches sportliches und geselliges Vereinsleben entnehmen.

Die Angebote der mitgliederstärksten Abteilung, Gymnastik, werden gut angenommen. Hervorzuheben waren besondere sportliche Events wie der Spinning Marathon und das Zumba Special. Für Freunde der Wasserfitness werden von Juni bis September wieder Übungsstunden im Traisaer Freibad angeboten.

Die Fußballabteilung bietet derzeit 19 Mannschaften die Möglichkeit, auf Kunst – und Naturrasen „gegen den Ball zu treten". In der Jugend sind weiterhin von den Bambini bis hin zur A-Jugend alle Juniorenmannschaften besetzt, für Mädchen gibt es zudem noch einen B-Juniorinnen Mannschaft. Neben den beiden Aktivenmannschaften gibt es noch eine Altherrenmannschaft Ü45 und vier weitere Hobbymannschaften.

Die Triathlonabteilung richtete erneut erfolgreich ihren SV3sathlon als auch am 3. Oktober den alljährlichen Volkslauf aus. Abteilungsmitglieder standen über die Saison gesehen auch oft auf Siegertreppchen bei anderen Wettbewerben. Die 1. Mannschaft belegte in der Hessenliga den 7. Platz und mit Karin Risch wurde gar eine Traisaer Triathletin Deutsche Meisterin der Altersklasse W70 im Halbmarathon/Berglauf.

Die Badmintonabteilung hat derzeit einen sehr, sehr guten Zulauf. Grund hierfür sei der gute Stimmung in der Abteilung als auch wohl die aktive Teilnahme an der Veranstaltung „Sport – und Gesundheitstage in Mühltal". Im April qualifizierte sich ein gemischtes Team für die Hobbyrunden-Hessenmeisterschaft, die hervorragende Vizemeisterschaft war überraschend aber verdient zugleich.

Verschiedene Mitglieder der Ju-Jutsu Abteilung absolvierten mit Erfolg diverse sportliche Prüfungen, die Übungsleiter qualifizierten sich in Lehrgängen des Ju-Jutsu Verbandes und mit einem Familien-Workshop bot man im Mai jedermann an, sich in Sachen aktive Selbstverteidigung zu stärken.

Die Tischtennisabteilung ist klein aber fein und sie wächst stetig. Bereits zum dritten Mal richteten die Mitglieder das „Wolf-Schäfer-Gedächtnis Turnier für Vereinsmitglieder" aus.

Die Sportabzeichengruppe (in Kooperation mit der TG Traisa) glänzte in der vergangenen Saison mit insgesamt 108 Abnahmen damit belegte man im Bereich des Sportkreis Darmstadt-Dieburg e.V. einen Spitzenplatz.

Die Mitglieder des „Nikolausmarktes" konnten in diesem Jahr erneut zwei beliebte Veranstaltungen durchführen. Beim Riwwelkuchefest im August gab es noch nie so viele Streuselkuchen im Angebot und dennoch hieß es zum Schluss „Ausverkauft!!". Und auch der Nikolausmarkt war wieder der Renner bei den Besuchern. Daher konnte erneut ein stolzer Gewinn an soziale Einrichtungen verteilt werden.

Nach den Erläuterungen des Vorstandes zum Stand des geplanten Bauprojektes „Vereinsheim-Erweiterung" gab es von der 2. Rechnerin des SV 1911 Traisa, Anja Busert, erfreuliche Zahlen zu hören. Das Geschäftsjahr 2017 schloss mit einem Gewinn ab. Dadurch war es dem Verein u.a. möglich, das bestehende Darlehen bei der Bank mit einer Sondertilgung zu bedienen.

Die Kassenprüferinnen Alice Struwe und Birgit Pohl attestierten der 1.Rechnerin, Renate Fischer, als auch Anja Busert eine einwandfreie Führung der Bücher und Belege. Die anwesenden Mitglieder stimmten dem Antrag auf Entlastung einstimmig zu.

Bei den anschließenden Neuwahlen von Vorstandsmitgliedern gab es keine Überraschungen.

Zum Vorsitzenden wurde Meinrad Blank einstimmig gewählt, Stellvertreter sind Erik Hornung und Robert Grimm. In ihren Ämtern als Schriftführerin wurde Petra Fröhlich und Anja Busert als 2. Rechnerin bestätigt. Peter Herold übernimmt künftig die Pressearbeit als auch die Vereinsehrungen. Nachdem mit Alice Struwe, Wolfgang Hillert und Anka Labitzke drei künftige Kassenprüfer gefunden waren wurde die Sitzung nach etwas über zwei Stunden beendet.

Peter Herold

60 Jahre Treue zum SV 1911 Traisa: *Herbert Fürböck wurde von Meinrad Blank (Vorsitzender SV 1911 Traisa) und Wolfgang Pohl (Abteilungsleiter Triathlon)geehrt.*

Hans-Edgar Bickelhaupt: *35 Jahre unermüdlich im Einsatz für die Sportabzeichengruppe Traisa*

Harmonische Jahreshauptversammlung

Sängervereinigung 1890 Nieder-Ramstadt e.V. gut aufgestellt

Nieder-Ramstadt. Am 6. April fand die Jahreshauptversammlung der Nieder-Ramstädter Sängervereinigung statt. Der 1. Vorsitzende Erich Himrich begrüßte die anwesenden Gäste, darunter auch den Chorleiter Dieter Haag, und gedachte des im vergangenen Jahr verstorbenen Mitgliedes. Schriftführerin Hertha Rettig verlas das Protokoll der letzten Jahreshauptversammlung, dieses wurde von der Versammlung einstimmig genehmigt.

In seinem Rückblick auf das Jahr 2017 informierte der Vorsitzende über den Mitgliederbestand des Vereins, Austritte waren keine zu verzeichnen. Revue passieren ließ er noch einmal die im Jahr 2017 durchgeführten Veranstaltungen, angeführt vom Heringsessen im Januar, dem großartigen Konzert in der Evangelischen Kirche zu Nieder-Ramstadt am Sonntag den 18. Juni, der Darbietung eines Ständchens anlässlich der goldenen Hochzeit unseres Sängers Josef Holzknecht am Freitag dem 22. September, dem singen beim V.d.K. Mühltal zu deren 70-jährigen Bestehen, dem Herbstspaziergang mit anschließendem gemütlichen Beisammensein am Sonntag den 15. Oktober, dem singen am 19. November aus Anlass des Volkstrauertages auf dem Friedhof zu Nieder-Ramstadt und nicht zuletzt der gut besuchten Weihnachtsfeier am Samstag den 16. Dezember.

Dank sagte er allen Sängerinnen und Sängern, dem Chorleiter Dieter Haag sowie allen Vorstandsmitgliedern für die sehr gute und harmonische Zusammenarbeit im Vergangenem Jahr. Zum Schluss seines Jahresberichtes bedankte er sich mit einem kleinen Geschenk für regelmäßigen Singstundenbesuch. Man habe im Jahr 2017, 40 Singstunden abgehalten. Alle Singstunden besucht hat Erich Himrich, 1 Singstunde hat Inge Srucken gefehlt. 4 Singstunden haben Erika Thomas, Margarethe Wembacher, Heide Volz und Josef Holzknecht gefehlt. Abschließend bedankte er sich ebenfalls mit einem Geschenk bei Margarete Wembacher für die Übermittlung der Geburtstagsgrüße des Vereins seit nunmehr fast 30 Jahren und bei Lorenz Schließmann für das Aufstellen der Stühle freitags in der Singstunde.

Rechnerin Heide Plath gab einen deteilierten Bericht über den finanziellen Bestand des Vereins ab. Alle 3 Veranstaltungen im Jahr 2017 seien recht gut gelaufen. Man konnte auf ein erfreuliches und erfolgreiches Jahr zurückblicken. Es gab keinerlei Beanstandungen, so dass von den beiden Kassenprüfern Marion Crößmann und Wolfgang Heizmann der Antrag auf Entlastung der Rechnerin und des gesamten Vorstandes gestellt wurde, was einstimmig geschah.

Chorleiter Dieter Haag begann seinen Bericht mit den Worten, es sei wieder Bewegung im Spiel Auch wenn gerade in unserer Gegend schon einige Chöre ihren Gesangsbetrieb erst einmal ruhen lassen würden, so würden wieder ca.1,5 Mio. Menschen in unserem Land das Singen im Chor betreiben.

Um die Anstehende Vorstandswahl durchzuführen wurde Hans Wembacher als Wahlleiter vorgeschlagen und bestätigt. Da der gesamte Vorstand bereit war weiterzuarbeiten konnte er per Akklamation einstimmig gewählt werden. Der neue Vorstand setzt sich wie folgt zusammen: 1. Vorsitzender: Erich Himrich 2. Vorsitzende: Jutta Haller Rechnerin: Heide Plath Schriftführerin. Hertha Rettig Beisitzer: Erika Thomas, Karin Grünewald, Ursula Goldmann, Lorenz Schließmann und Richard Wagner Pressewart.: Erich Himrich Noten und Zeugwart: Gerhard Strauch Zur neuen Kassenprüferin wurde Josef Holzknecht einstimmig gewählt und Marion Crößmann für ein weiteres Jahr bestätigt.

Erich Himrich

JHV beim TSV Nieder-Ramstadt

Weiterhin steigende Mitgliederzahlen, Neuer Gymnastikraum

Der schriftlichen Einladung des Vorstandes zu seiner Jahreshauptversammlung, am 11. Mai 2018 sind – wie bereits in den Vorjahren – viele Mitglieder gefolgt.

Nach einer Gedenkminute an verstorbene Mitglieder wurden folgende Mitglieder wegen langjähriger Mitgliedschaft geehrt.

Für 25 Jahre:

Markus Weber, Alex Schwarzbach, Helga Jantzon, Alexander Koltes, Jochen Rindfleisch-Jantzon. Die Mitglieder erhalten eine Urkunde und die bronzene Vereinsnadel.

Für 40 Jahre:

Jörg Assmann, Ursula Stößel, Ellen Deranek. Die Mitglieder erhalten eine Urkunde und die silberne Vereinsnadel.

Für 50 Jahre:

Rainer Müller, Michael Diehl. Die Mitglieder erhalten eine Urkunde und die goldene Vereinsnadel.

Ernnenung zum Ehrenmitglied

Herbert Helm und Wolfgang Klaffke werden zu Ehrenmitgliedern ernannt.

Anschließend berichtete das Vorstandsmitglied Oliver Spahn ausführlich über die aktuelle Situation aller Abteilungen und über den Zustand der vereinseigenen Immobilien.

Ellen Deranek, Schatzmeisterin des Vereins, berichtete über die fiskalische Situation in 2017 und konnte wiederum einen ausgeglichenen Haushalt präsentieren. Die laufenden Bankkredite wurden weiterhin pünktlich zurückgeführt. Der Schuldenstand beträgt nur noch rund 68.000,00 €. Die Mitglieder stimmten der weiteren finanziellen Sanierung des Vereines zu.

Die Verwendung des Sonderbeitrages für Immobilien der letzten 5 Jahre wurde detailliert erläutert.

Ausführlich wurde über den Neubau des Gymnastikraumes gesprochen. Nachdem die Druckerei Delp Ende letzten Jahres aus den Räumen ausgezogen ist, hat der Vorstand beschlossen, diesen rund 100qm großen Raum umzubauen in einen Gymnastikraum und eine Geschäftsstelle.

Alle Anträge bei den zuständigen Behörden sind gestellt, die ersten Zuschußzusagen liegen vor und sobald auch das Land Hessen den Vorabbescheid über seinen Zuschuß zugesandt hat, können die Umbaumaßnahmen beginnen.

Mit einer kleinen Feier am 11.08.2018 soll dieser neue Gymnastikraum eingeweiht werden Die ersten Gespräche mit Übungsleiterin über die neuen sportlichen Angebote werden bereits geführt.

Ellen Deranek

Erlebnis Feuerwehr an der Grundschule: *Die Feuerwehr Mühltal beteiligte sich an der Projektwoche der Schule am Pfaffenberg in diesem Frühling. An vier Tagen erlebten 19 Schüler nicht nur einen Einblick in die Technik der Ausrüstung und Fahrzeuge, sondern erlernten in der Brandschutzerziehung das Verhalten im Brandfall, das Absetzen eines Notrufes und den richtigen Umgang mit dem Feuer. Die richtige Handhabung der Feuerlöscher wurde ebenfalls ausgiebig geübt. Auch eine Fettexplosion konnte bestaunt werden. Die Schüler suchten sogar mit einer Wärmebildkamera eine vermisste Person in einem vernebelten Raum. Das Team um Gemeindejugendfeuerwehrwart und Organisator Mike Grüdl holte die Schüler morgens an der Schule ab und brachte sie zum Feuerwehraus in Nieder-Ramstadt. Zum Abschluss der Projektwoche präsentierten die Schüler, ausgerüstet mit Helm und Feuerwehrjacke am Schulfest den Zuschauern einen Löschangriff und löschten die Büsche und Hecken der Schule. Zur Erinnerung hat jeder Schüler ein T-Shirt und eine Urkunde erhalten. FF Mühltal*

Kinderturnen beim TSV Nieder-Ramstadt

„Freunde“, das Kinderbuch von Helme Heine, dient als Vorlage

Mit seinem Angebot „Montagskinderturnen“ für die 4- bis 6-Jährigen im „Purzelturnen“ und die 2,5- bis 4-Jährigen im „Eltern-Kind-Turnen“ führt der TSV Nieder-Ramstadt den Nachwuchs früh und spielerisch an sportliche Betätigung und dem Bewegen im sozialen Umfeld heran.

Zu den Übungseinheiten werden jeweils neue Themen herangezogen, die den Kindern bekannt sind, oder unter denen sie sich etwas vorstellen oder sich mit ihnen identifizieren können. So liegt der jetzigen Übungsfolge als Thema das Kinderbuch von Helme Heine „Freunde“ zugrunde das bereits 1982 veröffentlicht wurde

Die Kinder erleben die Geschichten der Hauptfiguren. Das sind: Franz von Hahn, die Maus Johnny Mauser und der dicke Waldemar, ein Schwein. Die drei leben zusammen auf einem Bauernhof.

An die Geschehnisse im Buch angelehnt, sind die Turnstationen gestaltet. Am Anfang sammeln sich die Kinder in einem Boot und bekommen die Geschichte erzählt. Das „Freunde“-Buch liegt dabei zum Blättern oder Schmökern aus. Besonders wichtig ist darin die Freundschaft zwischen den drei Tieren, deren Zusammenhalt und Bereitschaft, alles zu teilen. Eine Mutter fasste es für ihre Kinder so zusammen „... Freunde zu haben ist einfach schön! Mit Freunden kann man spielen und Spaß haben. Freunde haben zusammen Spaß! Freunde sind unzertrennlich.“

Im Anschluss ging es zur Sache. Die Kinder flogen wie der Hahn Franz, rannten grunzend umher wie der dicke Waldemar oder flitzen so schnell wie Johnny Mauser durch die Halle. Danach kam es ans Erklettern des Kirschbaums, von dem die reifen Kirschen geerntet werden konnten. Mit Rollbrettern ging es dann rasant den steilen Abhang hinunter. Am Teich konnte dann geangelt werden, nicht nur Fische, auch Flusskrebse und einige Seepferdchen hingen an den Angeln. Zum Ausruhen stand der Hühnerstall von Franz von Hahn bereit, wo sich in der Geschichte die drei Freunde Franz von Hahn, Johnny Mauser und der dicke Waldemar trafen, um zu übernachten.

Zum Abschluss des Turnens kam das Pizzabacken dran. Bei diesem Fingerspiel werden die typischen Handbewegungen beim Pizzabacken auf dem Rücken eines anderen Kindes nachvollzogen, was sehr kitzelt.

Weitere Informationen bei Marion Crößmann, 06151 144886

Marion Crößmann

Die kleinsten besuchen die Feuerwehr: *Die Nieder-Ramstädter Tagesmütter besuchten mit Ihren Kindern und einigen Eltern die Feuerwehr in Nieder-Ramstadt. Hier staunten sie über die Ausrüstung und die Fahrzeuge der Feuerwehr. Viel Spaß hatten sie bei einem Wasserspiel. Ein Besuch von über 20 Kindern unter drei Jahren kommt nicht so häufig vor und ist immer etwas Besonderes. Organisiert werden die Ausflüge jährlich von Eva Hahn. Die Feuerwehr freute sich aber besonders über die kunstvoll gestalteten T-Shirts der Kinder und über das Abschiedslied. FF Mühltal*

ANZEIGE

Bertaloth setzt bei TV auf Made in Germany

Nach Vergleich vieler TV Systeme und Konzepte hat sich das Hifi-Studio-Modau für eine deutsche Marke entschieden

Die einfache Bedienbarkeit und die Qualität stehen neben Hör- und Sehgenuss für Volker Bertaloth bei der Auswahl seiner Hauptmarke im TV Bereich im Vordergrund. Nach aufwändiger Prüfung aller auf dem Markt befindlichen und in Frage kommenden Systeme etablierte sich für ihn die Marke Technisat als klarer Sieger.

Made in Germany: *Für Volker Bertaloth von Hifi-Studio-Modau in Ober-Ramstadt ist Technisat ab sofort die Premium Marke. Gerne erklärt er Ihnen vor Ort warum und zeigt Ihnen die Vorteile, insbesondere für Senioren, am praktischen Beispiel.*

TV – Made in Germany

„Technisat produziert, wie wir es als „Made in Germany“ gewohnt sind, mit höchster Präzision und hochwertigen Bauteilen. Langlebigkeit kann vor allem durch eine Produktion ohne Sollbruchstellen garantiert werden“. Bertaloth ist überzeugt. Die intuitiven Bedienkonzepte mit speziell für Senioren geeigneter Fernbedienung und die perfekten Tonsysteme mit Frontabstrahlung und somit maximaler Sprachqualität, haben den als Seniorenbetrieb zertifizierten Hifi-Profi aus Ober-Ramstadt überzeugt. „Insbesondere im Receiver Bereich ist Technisat unschlagbar, hier werden in den TV Geräten die gleichen hochwertigen Bausteine verbaut, wie in den großen separaten Receivern. Auch die Sendersortierung und die automatische Updatefunktion sucht ihresgleichen. Ganz spannend für meine Kunden ist der ISI-Mode!“ Volker Bertaloth ist überzeugt. Was aber ist der ISI-Mode?

Der ISI-Mode lässt sich über die Menüführung einstellen und kann selbstverständlich immer wieder deaktiviert werden. Durch ihn reduziert sich die Fernsehsteuerung und Einstellung auf das Wesentliche. Verbunden mit einer auf das wichtigste reduzierte Fernbedienung, dem ISI-Zapper, lässt sich so jedes Technisat TV-Gerät kinder- und seniorengerecht machen. Weniger Tasten, größere Schrift für Uhrzeit und Senderanzeige im Bildschirm und eine reduzierte, sehr übersichtliche Menüführung sind die Hauptmerkmale dabei. Da fragt man sich, warum man nicht schon früher auf eine solche Idee kam.

Service hat Priorität

Technik hin oder her, für Volker Bertaloth vom Hifi-Studio-Modau ist klar: „Für meine Kunden steht der Service im Vordergrund, selbstverständlich wird bei mir jedes gekaufte Gerät vor Ort installiert, eingestellt und so lange erklärt, bis der Kunde die Bedienung versteht. Bei Fragen dazu stehe ich auch danach vor Ort zur Verfügung und helfe gerne, wenn es mal klemmt oder wenn sich etwas verstellt hat. Das ist meine Philosophie. Für mich ist es das Erfolgserlebnis, wenn ich auch ältere Menschen dazu verhelfe, mit moderner Technik umzugehen. Deren Freude dabei ist meine Motivation.“

Holger Maier MP

DASCHER & PARTNER
BAUELEMENTE GMBH
Fachkompetenz seit über 25 Jahren

IHR FACHBETRIEB FÜR FENSTER UND TÜREN

Fenster
Haustüren
Innentüren
Rollläden
Sonnenschutz
Insektenschutz

Lichtenberger Weg 16a | 64397 Modautal-Lützelbach
www.dascherundpartner.de | Tel.: 06254-1802

bau-möbelschreinerei
breitwieser

64380 roßdorf
beunegasse 4
tel. 06154 / 9772
fax: 06154 / 6089199
www.schreinerei-breitwieser.de

- fenster, türen, rolläden aus holz, kunststoff, aluminium
- wärmeschutz-verglasungen
- insektenschutz
- jalousien
- einbruchsicherungen
- innenausbau
- maßanfertigungen aus holz + glas

Elektroinstallationen · Sat-Anlagen
Reparaturen · Verkauf
Elektro-Haas
Fachbetrieb seit 1952
Inhaber: Hans-Jürgen Wüst
64372 Ober-Ramstadt/Modau · Odenwaldstraße 29
Telefon 06154 / 2218 · Telefax 06154 / 53211
E-Mail: elektrohaasgmbh@t-online.de

- Garten: Neu- und Umgestaltung
- Teichbau
- Naturstein- und Pflasterarbeiten
- Baumfällungen
- Rollrasen
- Obstbaum- und Gehölzschnitt
- Gartenpflege

Montmeyraner Straße 5
64401 Groß-Bieberau
Tel: 06162 2573
Mobil: 0170 9341674
www.gartengestaltung-frank-klemt.de

Nasse Wände?
Feuchter Keller?

ANALYSIEREN. PLANEN. SANIEREN.
TÜV-Rheinland überwacht, 10 Jahre Gewährleistung, 100.000 erfolgreiche Sanierungen in der Gruppe
Abdichtungstechnik Dipl.-Ing. Tilo Probsthain
Landwehr 8, 64823 Groß-Umstadt
0 60 78 - 78 21 51
www.isotec-probsthain.de
ISOTEC®
Wir machen Ihr Haus trocken

Verkaufen oder vermieten:
Bei uns ist Ihre Immobilie in besten Händen!

Professionell und zuverlässig – Ihre Immobilienkompetenz vor Ort.

S&R IMMOBILIEN
Tel.: 06154 6384935 • Mobil: 0151 17131381
info@sundr-immo.de • www.sundr-immo.de

Lüftungssystem lässt Pollen keine Chance

(epr) Steht der Sommer vor der Tür, ist die Freude groß! Allerdings machen Pollen vor allem Allergikern das Leben dann schwer. Nicht nur unter freiem Himmel, sondern auch innerhalb der eigenen vier Wände lassen sich laufende Nasen und tränende Augen kaum vermeiden. Oder doch?

Die Lösung kommt von Internorm, Europas führender Fenstermarke, und heißt I-tec Lüftung. Dabei handelt es sich um ein vollständig in das Fenster integriertes Lüftungssystem, das den Raum mit Frischluft versorgt, ohne dass ein Öffnen des Fensters notwendig ist. Durch den optionalen Einbau von Filtern können Allergiker aufatmen, denn diese verhindern das Eindringen von Feinstaub und Blütenpollen. Mehr unter www.internorm.com.

Schimmelprävention – so klappt's!

(epr) In der Küche entsteht Tag für Tag mit Feuchtigkeit angereicherter Kochdunst, der mit Vorliebe an kalten Flächen kondensiert – das begünstigt die Schimmelbildung. Was also tun? Die Umluft-Technik, die gerade für Energiesparhäuser empfohlen wird, ist keine Lösung. Denn hohe Strömungswiderstände verhindern, dass Feuchtigkeit zügig abgeführt wird. Anders der verlustfreie Mauerkasten von Weibel: Er leitet die Abluft ruck, zuck ins Freie, da kein Bauteil den Luftstrom bremst. Weil die Feuchtigkeit keine Gelegenheit erhält, sich innerhalb der Rohre abzusetzen, ist die Schimmelgefahr gebannt. Mehr unter www.abluft-tuning.de.

STEINMANN
FLIESENFACHVERLEGUNG
Ihr Spezialist für Renovierung und Neubau... ...mit eigener Ausstellung!
Günter Steinmann
Bergstraße 5a
64397 Modautal
Fon: 0 61 67 / 74 80
Fax: 0 61 67 / 91 34 15
Mobil: 0170 / 4312860
www.fliesen-steinmann.de

Brauchen Sie Hilfe im Garten?
Wir bringen Ihren Garten und alles andere rund ums Haus kostengünstig in Ordnung.

- Garten-Neuanlagen
- Rasenmähen
- Pflasterarbeiten
- Aufräumarbeiten
- Hecken und Bäume schneiden und fällen
- Vertikutieren
- Entsorgung
- Teichbau
- u.v.m.

Winterdienst Schneeräumen & Streuen
Stefan Schütz
Pragelatostr. 5 • 64372 Ober-Ramstadt/Wembach
Telefon (06154) 57 47 12
oder (0174) 33 05 284

Das reine Badevergnügen für die ganze Familie: *Schwimmteiche und Naturpools stellen eine beliebte Alternative zum gechlorten Pool dar. Foto: djd/dgfnb.de/Schleitzer baut Gärten*

Plantschen mit der ganzen Familie

Schwimmteiche im eigenen Garten bieten jederzeit Abkühlung und Spaß

(djd). Kein Gedränge in öffentlichen Freibädern mehr, so viel Privatsphäre wie man möchte, und jederzeit die Möglichkeit, sich mit einem Sprung ins Nass abzukühlen: Ein eigenes Schwimmbecken im Garten ist der Traum vieler Hausbesitzer. Kinder sind besonders begeistert vom natürlichen Wasserspaß. Die Tatsache, dass im konventionellen Pool das Wasser mit Chlor und weiteren Chemikalien aufbereitet wird, lässt jedoch viele Eltern bei dieser Entscheidung zögern. Aber es gibt Alternativen - nämlich das Wasser allein durch die Kraft der Natur sauber zu halten, ganz ohne chemische Hilfsmittel.

Bei Hausbesitzern, denen neben dem Badevergnügen auch Umweltschutz und Gesundheit am Herzen liegen, werden Schwimmteiche immer beliebter. Seit über 30 Jahren gibt es diese Technik, die auf natürliche, biologische Reinigungsschritte und die Wirkung von Mikroorganismen setzt. „An den eigentlichen Schwimmbereich grenzt dabei stets ein bepflanzter Regenerationsbereich, in dem das Wasser sich mit den Kräften der Natur reinigt. Das Resultat ist eine Wasserqualität, die mit der Güte von Trinkwasser vergleichbar ist", schildert Wendelin Jehle, Präsident der Deutschen Gesellschaft für naturnahe Badegewässer e.V. Die naturnahe Optik des kleinen Biotops wertet den Garten auch optisch auf und schafft zudem neue Lebensräume für seltene Pflanzen- und Tierarten. Voraussetzung für ein dauerhaft intaktes Biotop ist die Planung und Umsetzung durch erfahrene Experten. Unter www.dgfnb.de gibt es eine Übersicht mit mehr als 250 geschulten Fachleuten aus dem gesamten Bundesgebiet. Kinder finden dann im Schwimmteich ein kleines Abenteuerland vor und können natürliche Artenvielfalt hautnah erleben - zusätzlich zum Toben im reinen Wasser.

Sicherheit geht vor

Wenn Kinder zur Familie gehören, sollten auch Sicherheitsaspekte beachtet werden. Ein sicherer Einstieg über eine Natursteintreppe zählt ebenso dazu wie Schwimmhilfen, die gerade Jüngere im Wasser stets tragen sollten. „Empfehlenswert ist es, Kinder nie unbeaufsichtigt schwimmen und im Wasser spielen zu lassen", empfiehlt Jehle weiter. Mit ein wenig Umsicht sind unbeschwerte Badefreuden für die ganze Familie sicher. Ein Schwimmteich punktet dabei zudem durch die niedrigeren Folgekosten. Ein geringerer Stromverbrauch als bei Chemie-Pools sowie keinerlei Ausgaben für Chemie in der Wasseraufbereitung zahlen sich auch finanziell aus.

DEN warnt vor unseriösen Energieberatern

„Haustürgeschäfte und Billigangebote schädigen den Ruf der ganzen Branche"

Aufgrund verschiedener Beschwerden und Vorkommnisse warnt das Deutsche Energieberater-Netzwerk DEN e.V. vor unseriösen Energieberatern. „In der jüngsten Vergangenheit haben sich im süddeutschen Raum Personen als Energieberater ausgegeben und versucht, mit potentiellen Kunden Geschäfte zu machen", sagt Dipl.-Ing. Hermann Dannecker, der Vorsitzende des Deutschen Energieberater-Netzwerks DEN e.V. „Wir warnen deshalb vor angeblichen Energieberatern, die Hauseigentümer aktiv ansprechen. In solchen Fällen ist die Wahrscheinlichkeit groß, unseriöse Zeitgenossen vor sich zu haben." – Dannecker rät eindringlich von sogenannten „Haustürgeschäften" ab: „Kein seriöser Energieberater wird telefonisch oder persönlich Immobilienbesitzer ansprechen und ihnen seine Dienste anbieten. Ernstzunehmende, kompetente und zuverlässige Energieberater rufen nicht an – sie werden angerufen. Und sie machen auch keine billigen Lockangebote."

Der Ingenieur fürchtet, das durch solche Vorkommnisse wie in Süddeutschland der Ruf seiner ganzen Branche in Mitleidenschaft gezogen werde: „Es gibt leider noch kein eigenes Berufsbild für Energieberater, wie es das DEN seit langem fordert. Die Berufsbezeichnung ist nach wie vor ungeschützt."

Der DEN-Vorsitzende rät, bei Billigangeboten Verdacht zu schöpfen: „Damit sind nicht die Erstberatungen gemeint, wie sie manche Verbraucherzentralen anbieten und fördern; diese kosten den Kunden nur 20 Euro. Sie sind aber auch nicht zu verwechseln mit einer umfassenden Energieberatung, welche gewerkeübergreifend eine Immobilie analysiert, produktneutral zu Maßnahmen rät und einen Sanierungsfahrplan erstellt. Die kann nur ein kompetenter und wirtschaftlich unabhängiger Energieberater erarbeiten."

Solche Energieberater ließen sich einfach in der sogenannten Expertenliste des Bundeamtes für Wirtschaft und Ausfuhrkontrolle (BAFA) finden: https://www.energie-effizienz-experten.de/ oder https://www.deutsches-energieberaternetzwerk.de/energieberatersuche/. Im Zweifel helfen auch die örtlichen Energieagenturen weiter, so Dannecker.

Deutsches Energieberater-Netzwerk (DEN) e.V.

„Gartenwelten": *Die Messereihe „Gartenwelten" macht nach 2016 und 2017 bereits zum dritten Mal im Dieburger Schlossgarten halt. Sie wird dieses Jahr am 16. und 17. Juni 2018 stattfinden. Am Samstag wird die Messe von 10 – 19 Uhr und am Sonntag von 10 – 18 Uhr geöffnet haben. Der Eintrittspreis für eine Tageskarte beträgt 6,- Euro. Kinder und Jugendliche bis 14 Jahre haben freien Eintritt. © 2017, Foto: Claus Völker*

Barrierefrei einkaufen: *Der Mühltaler Gartenmarkt in der Rheinstraße 34 – geöffnet Montag bis Freitag von 9 bis 19 Uhr und Samstag von 9 bis 16 Uhr / www.muehltaler-gartenmarkt.de*

Ab in den Garten oder auf den Balkon

Mühltaler Gartenmarkt ist Anlaufstelle für Hobbygärtner und Blumenfreunde

Seit rund zwei Jahren bietet der Mühltaler Gartenmarkt, was sich Hobbygärtner und Blumenfreunde wünschen: Blumen, Sträucher, Stauden, auch Bäume aller Art, dazu Blumenerde, Dünger, Keramik und obendrein noch schöne Deko- und Geschenkideen. „Aktuell sind besonders die blühenden Stauden bei unseren Kunden gefragt", berichtet Marktleiter Ingmar Wahn. Und die gibt es natürlich in unterschiedlichsten Farben und Formen, dass es eine wahre Pracht ist. Dazu eine große Auswahl an Rosen, Hortensien, Kräutern, Gemüsesetzlingen – für den kleinen Balkon findet sich hier ebenso das Richtige wie für den großen Garten. Und wer mag, kann sich seinen Blütentraum auch direkt auf den Wohnzimmertisch holen: In der Floristik-Abteilung werden Blumensträuße nach Kundenwunsch frisch gebunden.

Zusammen wachsen – auf Augenhöhe

Dass der Mühltaler Gartenmarkt ein Inklusionsbetrieb der Stiftung Nieder-Ramstädter Diakonie ist, hat sich bereits herumgesprochen. Dass das Unternehmen auch für die einkaufenden Menschen barrierefrei gestaltet ist, versteht sich dabei eigentlich von selbst: So gibt es beispielsweise durch die breiten Wege zwischen der Auslage ausreichend Platz, damit Rollstuhlfahrer rangieren können, und auch die Höhe der Produktauslage ist entsprechend angepasst.

Mit Plakaten, Anzeigen und saisonalen Aktions-Beilagen kommuniziert der junge Betrieb, was er zu bieten hat. Dabei fällt die ungewohnte Gestaltung der Werbemittel auf – auch damit zeigt man der Kundschaft, dass es hier ein bisschen anders zugeht: Regionale Lieferanten, Pflanzen aus der Gärtnerei der Mühltal-Werkstätten, lokales Kunsthandwerk, all das gehört von Anfang an zum Konzept. Und sogar die Kaffeebohnen, die an der gemütlichen Kaffeebar frisch verarbeitet werden, sind sorgsam nach Herkunft und Qualität ausgewählt.

Wärmeverluste eindämmen

(djd). Über ungedämmte Dächer geht viel wertvolle Heizenergie verloren. Die Aufsparrendämmung mit ihrer wärmebrückenfreien Verlegung gilt als besonders wirksames und effizientes Verfahren, um die Wohnqualität zu erhöhen, bares Geld zu sparen und CO2-Emissionen zu reduzieren. Clima Comfort von Braas etwa hält das Zertifikat des unabhängigen Passivhaus Instituts (PHI). Mit dieser Auszeichnung ist das Dämmmaterial für den Einsatz bei Sanierungen sowie beim Neubau nach Passivhaus-Standard zugelassen. Die Dämmplatten bestehen aus Resol-Hartschaum, einem bewährten Material, das eine besonders gute Dämmleistung garantiert. Zudem unterstützt die diffusionsfähige Aufsparrendämmung die Wärmeregulierung und schafft gleichzeitig ein angenehmes Raumklima.

Am Besten gleich beim Fachmann vor Ort beraten lassen und das Dach vor dem Herbst dämmen lassen – der nächste Winter kommt bestimmt.

Frisch gezapft

Wasserentnahmestellen im Garten ermöglichen komfortables Gießen

(epr) Gartenpflanzen zu wässern ist kein reines Vergnügen. Kommt die Gießkanne zum Einsatz, kriegen wir vom Tragen schnell lange Arme und auch der Rücken stöhnt auf. Vor allem dann, wenn es gilt, große Entfernungen zu bewältigen, etwa weil sich der Wasseranschluss in der einen und das Beet in der anderen Ecke des Gartens befindet. Wesentlich komfortabler ist ein Schlauch mit Handbrause. Doch ist dieser zu kurz geraten, lassen die Probleme auch hier nicht lange auf sich warten. Aus dem Hause Eichenwald kommt die Lösung: Freistehende Wasserzapfsäulen, die überall dort installiert werden, wo kühles Nass regelmäßig benötigt wird. Also gleich neben den Blumenbeeten oder in unmittelbarer Nähe zum Gartenhäuschen, sodass Spaten, Harke und Rechen nach getaner Arbeit bequem gereinigt werden können. Übrigens: Die Leitungen, die von der häuslichen Wasserversorgung zu den Entnahmestellen führen, werden tief im Erdboden verlegt und bleiben somit für das Auge unsichtbar. Nichts stört den Blick auf das Grün, zumal die praktischen Zapfsäulen sehr dekorativ daherkommen. Sie überzeugen durch ein formschönes Design und trotzen darüber hinaus Wind und Wetter. Schließlich bestehen sie aus hochwertigem, rostfreiem Edelstahl. Mehr unter www.eichenwald.de.

Schluss mit Wasserschleppen: *Freistehende Wasserentnahmestellen von Eichenwald verkürzen die Fußwege beim Gießen! (Foto: epr/Eichenwald)*

Markisentuch in der Lieblingsfarbe

Bei markilux den Ton der persönlichen Lieblingsfarbe angeben

(epr) Damit wir uns drinnen wohlfühlen und auch Balkon, Terrasse und Garten ganz unseren persönlichen Vorstellungen entsprechen, sind individuelle Lösungen gefragt. Markisen im Einheitslook? Das ist lange vorbei! Heute gibt es die verschiedensten Modelle und selbst beim Tuch ist die Auswahl groß. Was gut ist, geht noch besser. Der Spezialist markilux überzeugt bei seinen Markisentüchern nicht nur durch eine außergewöhnliche Farb- und Designvielfalt, sondern bietet mit „Colour on demand" nun auch einen exklusiven Service an: Wer eine markilux Markise kauft, kann das Markisentuch in nahezu jeder Wunschfarbe erhalten. Ob Leuchtrot oder Erikaviolett, Zinkgelb oder Graphitschwarz, das Farbspektrum entspricht der normierten RAL-Design-Palette, damit bei der Farbfindung alles glattgeht. Annette Busch, Textildesignerin bei markilux, führt aus: „Wir können unseren Endkunden genau das Farbresultat liefern, das sie sich für ihr Sonnenschutztuch und ihre Markise wünschen, individuell und passend für jeden Geschmack." Beim markilux Fachpartner vor Ort lässt sich anhand des RAL-Design-Farbfächers eine gezielte Auswahl treffen.

Mehr Informationen findne Sie im Internet unter www.farbfinder.com und www.markilux.com oder direkt bei:

Wenzens Markisen GmbH
64401 Groß-Bieberau
Tel. 06162/94 39 50
Büro Zwingenberg
Tel. 06251 /70 31 55
Einfach Termin vereinbaren!
Gerne auch am Wochenende!
www.wenzens-sonnenschutz.de

Der neue Service „Colour on demand"*: viel Freiraum bei der Markisengestaltung. (Foto: epr/markilux)*

Frischluft-Fans aufgepasst!
Wir haben Ideen für Überdachung, Beschattung und Beleuchtung von Garten, Balkon und Terrasse!
Von Beratung und Planung bis zur fertigen Montage können Sie sich auf die fachmännische Kompetenz unseres Teams verlassen. – Wir sind gerne für Sie da!
IDEENcenter SCHMIDTKE Fenster und Türen
SCHAU-SONNTAG 13 bis 17 Uhr (keine Beratung, kein Verkauf)
Ideencenter Schmidtke · Bahnhofstraße 21 · 64354 Reinheim
Tel.: 06162/82076 · info@ic-schmidtke.de · www.ic-schmidtke.de

IHR NEUES BAD
AUCH WANNE IN WANNE-SYSTEM
WIR PLANEN GESTALTEN INSTALLIEREN
Ackermann
• Bäderausstattung
• Reparaturarbeiten
• Gas- und Sanitärtechnik
• Kundendienst
Odenwaldstraße 90
64372 Ober-Ramstadt/Modau
Telefon 06154 / 2225 · Telefax 5512
E-Mail: info@ackermann-bad.de
www.ackermann-bad.de

AquaPlan
Heizung • Sanitär • Bäder
Heizen, mit Rücksicht auf die Umwelt!
Meisterbetrieb
06162 9196-04
www.aquaplan24.de
Bahnhofstraße 25 • 64401 Groß-Bieberau

Olaf Dries
Raumausstattung
• Maler-, Tapezier-, Verputzarbeiten
• Bodenbeläge
• Trockenbau
• Renovierungsarbeiten
Wiesenstraße 14
64405 Fischbachtal
Tel. 0173 / 166 04 50
olaf.dries@t-online.de

Plösser GmbH
Alt Hoxhohl 30
64397 Modautal/Hoxhohl
☎ (0 61 67) 3 35
Fax (06167) 1061
www.ploesser-gmbh.de
E-Mail: info@ploesser-gmbh.de
• Putz
• Anstrich
• Tapezierung
• Trockenbau
• Betonsanierung
• Denkmalpflege
• Wärmedämmung
Über 100 Jahre Know-How aus 4 Generationen!

Seit über 30 Jahren Kompetenz & Erfahrung DIE HOLZBAUMEISTER
HOLZBAU EHMKE
• Zimmerei • Holzhäuser • Vordächer
• Bedachungen • Aufstockungen • Balkone
• Energetische Sanierungen • Anbauten • Carports
• Gauben • Wintergärten
Alt Allertshofen 49 · 64397 Modautal · Tel. 06167 7661
E-Mail: harald.ehmke@holzbau-ehmke.de
www.holzbau-ehmke.de

Aufarbeiten Beziehen Restaurieren
polsterwerkstätte engelhard
Ihr kreativer Polsterer
Darmstädter Str. 24, 64354 Reinheim, Tel. 0 6162 / 8 45 88

CONTAINER SERVICE Michael Steinberg
ENTSORGUNG- UND LIEFER-SERVICE
ENTRÜMPELUNG VON HAUS, HOF UND GARTEN
ENTSORGUNG
Bauschutt, Erdaushub, Sperrmüll, Metall, Gartenabfälle, Holz, Bau- u. Abbruchabfälle
LIEFERUNG
Recyclingmaterial, Komposterde, Sand, Kies, Schotter, Splitt, Pflanzensubstrat u.v.m.
64372 Ob.-Ramstadt Stettiner Straße 38
Tel. 0 61 54 - 57 07 83
Fax 0 61 54 - 57 07 84

Wenzens Markisen GmbH
64401 Groß-Bieberau
Tel. 06162/94 39 50
Büro Zwingenberg
Tel. 06251 /70 31 55
Einfach Termin vereinbaren! Gerne auch am Wochenende!
www.wenzens-sonnenschutz.de
markilux
Die Beste unter der Sonne.
Für den schönsten Schatten der Welt.
Designmarkisen Made in Germany.

Sie wollen Auswahl, Qualität und gute Beratung?
• Schließtechnik
• Zusatzsicherungen für Tür / Fenster
• Schlüsseldienst / Schlüsselservice
• Heizung- und Sanitärersatzteile im Fachgeschäft
• Werkzeuge im Fachgeschäft
• Briefkästen / Paketanlagen
• Befestigungstechnik
• Insektenschutzgitter
• Lichtschachtabdeckung
IHR BESUCH BEWEGT
Achim Fischer GmbH & Co. KG
Leuschnerstr. 9
64372 Ober-Ramstadt
Telefon: 06154-62 40 40
E-Mail: info@fischer-bad.de
Fischer
SCHLIESSTECHNIK | ZUTRITTSKONTROLLE
mehr Kompetenz, mehr Service

onlineadressen+

NRD Altenhilfe GmbH – ein stimmiges Konzept

Auf www.nrd-altenhilfe.de sind viele Informationen kompakt und schnell zu finden

Selten strahlt eine Website so viel gute Laune aus wie die der Nieder-Ramstädter Diakonie-Tochter, NRD Altenhilfe. Das liegt zum einen am übersichtlichen Seitenaufbau, in dem sich auch Weniggeübte sehr gut zurechtfinden; zum anderen aber auch an den freundlichen Bildern, die die liebevolle Atmosphäre in den Einrichtungen sichtbar machen. Hier agieren keine geschönten Models, hier zeigt sich das Leben!

Hier stimmt einfach alles: *Nicht nur das Konzept der Altenhilfe ist gut durchdacht, die Website nrd-altenhilfe.de ist es auch. Übersichtlich, informativ und nett anzuschauen.*

In vielen Familien wird das Wort „Altenheim" nur geflüstert, sollten Sie solche Tendenzen bei sich feststellen, können Sie von einem Besuch auf nrd-altenhilfe.de nur profitieren. Ein stattliches Angebot erwartet Sie, von der Tagespflege bis zum Wohnen mit Unterstützung. Bei jeder Rubrik stellen sich die Fachkräfte vor, mit Telefonnummer und eMail-Adresse natürlich, damit die Kontaktaufnahme unkompliziert ablaufen kann.

Kennenlernen kann man die Altenhilfe aber auch bei einer der Veranstaltungen, die oft am Fliednerplatz stattfinden und auf der Homepage angekündigt werden. Interessant zu lesen auch die Rubrik „Aktuelles", hier finden sich Presseberichte von und über die NRD, die zeigen, dass die Angebote in ihrer Vielseitigkeit tatsächlich für jede(n) etwas bereithalten, denn so individuell, wie man sein Leben gelebt hat, möchte man ja auch im Alter ein maßgeschneidertes Angebot für die eigenen Bedürfnisse.

Selbst an Jobsuchende haben die Macher der Website gedacht und gleich eine Liste an offenen Stellen eingepflegt. Und ganz im Sinne der geforderten Digitalisierung lassen sich im Downloadbereich informative Broschüren herunterladen.

MP

Die erfolgreichen Teilnehmer der TGT bei den südhessischen Mehrkampfmeisterschaften: *von links Sophia Schütz, Maren Buxmann, Matilda Hill (die neue Südhessen-Meisterin), Max Keller, Elias Nagel und Paul Neumann. Bild: Nici Müller*

Glanztag für Matilda Hill

TGT-Athletin wird Südhessische Meisterin

Insgesamt 6 Athleten der U14 und U16 gingen von der Turngemeinde 1879 Traisa e.V. bei den Südhessischen Block-Mehrkampf Meisterschaften am 19. Mai 2018 in Erbach an den Start. Sophia Schütz (06), Elias Nagel (05), Max Keller (05) und Paul Neumann (05) absolvierten den Lauf-Block bestehend aus 75m, 60m Hürden, Weitsprung, Ballwurf und 800m-Lauf. In einem insgesamt sehr starken Teilnehmerfeld mit den besten Athleten der Region Süd erkämpfte sich Elias Nagel einen guten 6. Platz in der Altersklasse M13 mit 1706 erreichten Punkten.

Maren Buxmann (04) und Matilda Hill (05) wagten sich an den Wurf-Block bestehend aus 75m, 60m Hürden, Weitsprung, Kugel und Diskus. Maren erzielte stolze 2100 Punkte und belegte Platz 3 in der Gesamtwertung der W14 und war beste Athletin des Leichtathletik Kreises Darmstadt-Dieburg in diesem Block. Matilda Hill erwischte einen Glanztag. Ihre Leistung kürt sie mit dem Titel der Südhessenmeisterin im Wurf-Block mit 2155 Punkten und erstaunlichen 150 Punkten Vorsprung vor der Zweitplatzierten.

Die Abteilung Leichtathletik in der TGT gratuliert allen Athleten für ihre hervorragenden Leistungen und wünscht viel Erfolg bei den nach ausstehenden Wettkämpfen.

Nici Müller

Ausflug der Altherren Fußballer des SV 1911 Traisa nach Regensburg: *Um es gleich auf den Punkt zu bringen: Alles war perfekt! Das Wetter, die Stimmung, die absolut sehenswerte Altstadt (UNESCO Welterbe), die urigen Biergärten und letztendlich die überaus glücklichen drei Punkte der Lilien im vorletzten Spiel der Saison, die wir live im Stadion bejubeln konnten. Anlässlich des 60-jährigen Jubiläums der Altherrenfußballer im letzten Jahr war die Fahrt in die Oberpfalz von langer Hand Dank „Endrulat-Reisen" geplant und in die Tat umgesetzt worden. Der Ausflug machte Lust auf mehr – der Ligaerhalt der 98-er ermöglicht in der kommenden Saison z.B. Besuche in Hamburg, Köln und Paderborn, wenn das nicht ein Grund ist, erneut gemeinsam in der Gruppe unterwegs zu sein? (Peter Herold)*

Einblicke in die Produktion

VdK Ortsverband auf interessantem Tagesausflug

Der VdK Ortsverband Mühltal besuchte am 17. Mai 2018 die ortsansässige Firma Riegler. Personalleiter Fronius gab uns einen Einblick in das Unternehmen und ein kurzer Film wurde gezeigt. Die Marketingchefin, Frau Sciré sowie eine Auszubildende haben die anschließende Führung zusammen mit Herrn Fronius übernommen.

So konnten wir an den einzelnen Maschinen schauen wie z.B. ein Flunsch hergestellt wird. Die Produkte, die im Mühltalwerk 2 produziert werden, sind überwiegend für die Medizintechnik. Unter anderem sind diese Produkte in der Dialysetherapie wichtig. Mittels Spritzguss Maschinen oder Blasmaschinen werden die Teile produziert. Beim Spritzguss sieht man, was wahrscheinlich vorher niemandem aufgefallen ist, an einem Ende den charakteristischen Spritzpunkt. Für die Blasmaschine ist eine Naht typisch vorzufinden. Direkt nach der Produktion laufen die fertigen Produkte mittels Förderbändern in den Reinraum, dort werden sie unter hygienischen Bedingungen meist doppelt verpackt, eine gewisse Reinheit muss bei medizinischen Produkten vorhanden sein.

Seit 1. April 1946 besteht die erfolgreiche Firma, im Jahre 2005 fand aus Altersgründen der Verkauf an die Wirthwein AG statt. Bis heute sind es insgesamt drei Werke, zwei davon in Mühltal und eins in Ober-Ramstadt.

Nach der Führung lud uns die Firma Riegler zu Kaffee und Kuchen ein. Die Fahrt dorthin war nur kurz, deswegen bekamen wir noch eine kleine Odenwaldtour und unsere Busfahrerin fuhr uns im Anschluß an die Tour ins Restaurant „Adler" in Kröckelbach. Nachdem wir dort sehr gut gespeist hatten ging es wieder in Richtung Heimat.

Michael Keil

Filmvorführung: *Die Mühltaler Firma Riegler ist auf Besuchergruppen bestens vorbereitet. Wissenswertes rund um die Produktion von Medizinprodukten konnten die Ausflügler vom VdK in einem Film erfahren, bevor es dann tatsächlich an die Maschinen ging.*

DIENSTLEISTUNG

Best Homes 4 You, Beatrice Mittag ..
Immobilienbewertung und -vermittlung, Projektentwicklung, Beratung
.....www.best-homes-4-you.de

Beutel Augenoptik .....
Der „1a-Augenoptiker" (marktintern 2018) mit dem besonderen Service
..... www.beutel.de

Gute Energie in Ihren Räumen!
Feng Shui Expertise für Neubauplanung, Wohn- und Firmenräume
..... www.klassisches-feng-shui.de

seger-coaching .....
Erfolgsstrategien und Lösungswege entwickeln, Blockaden überwinden
.....www.seger-coaching.de

Gewerbeparks Schwinn .....
Selbsteinlagerungshaus in Mühltal Selfstorage-Lagerflächen ab 1 qm
..... www.gewerbepark-schwinn.de

Liegenschaftshilfe, Heike Fehr.....
Kompetene Beratung rund um Ihre Immobilie, kreative Farbgestaltung
..... www.liegenschaftshilfe.de

SCHÖNE IMMOBILIEN.....
Wertermittlung, Beratung, Verkauf, Vermietung, Auslandsimmobilien
.....www.schoeneimmobilien.net

EINZELHANDEL

Fahrrad-Brunner GmbH .....
Rennräder, Mountain-Bikes, E-Bikes, Kinder- und Jugendräder, Anhänger
..... www.fahrrad-brunner.com

Getränke Hnyk.....
Getränkefachhandel, Fest-Service, Abholmarkt, Veranstaltungs-Service
..... www.getraenke-hnyk.de

FINANZEN / VERSICHERUNG

Finanzberatung Gerecke & Fleer .....
Bankenunabhängige Beratung, konservative Geldanlagen, Baufinanzierungen .....www.fg-finanzen.de

Peter Herold, Gothaer .....
Subdirektion der Gothaer Versicherungen in Mühltal
..... www.peter-herold.gothaer.de

Ralf Petit – Nachhaltige Anlageberatung – Durch Finanzkonzepte mit ökologischen und ethisch geprüften Investments mehr erreichen
..... www.petit-beratung.com

Volksbank Modau eG .....
Jeder Mensch hat etwas, das ihn antreibt! Wir machen den Weg frei!
..... www.vb-modau.de

FREIZEIT UND REISEN

BlueSky Reisen .....
Das Reisebüro für anspruchsvolle und trotzdem preisorientierte Kunden
..... www.blue-sky-reisen.de

Reisebüro Mühltal.....
Kompetente Beratung rund um den Urlaub. Finden Sie Ihren Traumurlaub:
.....www.muehltal-reisebuero.de

GESUNDHEIT UND SPORT

LUCKY SPORTS, Gesundheitszentrum
Muskeltraining, Massage, Sauna, Prävention, Reha-Training, Taping
..... www.luckysports.eu

PRAXIS BALANCE, wissenschaftlich basierte Beratung: Bauchfett, Reizdarm, Allergien. Fasten- und Kochseminare
..... www.mueller-sievers.de

Sanitätshaus Georg Behrmann .....
in Mühltal, Orthopädie- und Reha-technik, Sanitätsartikel
..... www.behrmann-online.de

HANDWERK / HANDEL

Bernhardt Holzbau GmbH & Co.KG ..
Ihr Partner in Sachen Holz: Carports, Dachstühle, Gartenhäuser uvm.
..... www.bernhardt-holzbau.de

Kammler Malermeister GmbH .....
Ihr Zuhause ist uns wichtig! Maler- und Putzarbeiten, kreative Raumgestaltung
..... www.kammlermalermeister.de

Malerbetrieb Flierl GmbH & Co KG...
Maler-, Tapezier- und Putzarbeiten, Vollwärmeschutz, Fassadensanie. uvm.
..... www.malerbetrieb-flierl.de

HOTEL UND GASTRONOMIE

Darmstädter Hof – Simmermacher ..
Restaurant und Pension, seit mehr als 175 Jahren im Familienbesitz
..... www.simmermacher.eu

Hofgut Dippelshof.....
Hotel-Restaurant im Jugendstilpark, feiern, genießen, wohlfühlen
..... www.dippelshof.de

RECHT UND BERATUNG

Kuhnwaldt Kanzlei für.....
Arbeitsrecht, Ehe- und Familienrecht, Internet-, Miet-, Erb- und Strafrecht
..... www.kanzlei-kuhnwaldt.de

Müller-Huy Anwaltskanzlei.....
Fachanwältin für Familienrecht, Scheidung, Sorge-, Unterhalts-, Güterrecht sowie Betreuungs- und Erbrecht
..... www.mueller-huy.de

STEUERBERATER

Christian Schwarz B. Sc., Steuerberatung Steuererklärungen, Jahresabschlüsse, Buchhaltung, Steuer- und betriebswirtschaftliche Beratung
..... www.steuerberatung-schwarz.eu

Grötecke & Hertelendy PartG.....
Steuerkanzlei in der Wacker Fabrik
..... www.groetecke-hertelendy.de

Steuerberaterin Ellen Deranek.....
Steuerberatung, Steuererklärungen, Lohnabrechnungen, Jahresabschlüsse
..... www.deranek.de

Steuerkanzlei Meisinger-Ahlers + Koll.
Steuer- und Betriebswirtschaftliche Beratung, Steuererklärungen, Buchhaltung, Jahresabschlüsse
.....www.stb-ma.de

SCHÖNHEIT & WOHLBEFINDEN

Tempel Kosmetik .....
Simone Tempel, Visagistin und staatlich geprüfte Kosmetikerin
..... www.kosmetiktempel.de

SOZIALE DIENSTE

ASB Regionalverband Südhessen.....
Menü-Service für Senioren, Hausnotruf, Erste-Hilfe-Ausbildung
www.asb-darmstadt-starkenburg.de

NRD Altenhilfe GmbH .....
Ambulanter Pflegedienst, Tagespflege, Kurzzeitpflege, Stationäre Pflege
.....www.nrd-altenhilfe.de

WERBUNG

Mühltalpost.....
Die Heimatzeitung für Mühltal, von Mühltalern für Mühltaler
..... www.muehltalpost.de

Ihre www.adresse ist wichtig?

Dann nutzen Sie unser günstiges ***Online-Adressen Verzeichnis*** *im Modaublick und in der Mühltalpost und erreichen Sie so über 30.000 Leser.*

Die Vorteile:
- **Zum Preis einer Fließtextanzeige machen Sie die Leser direkt auf Ihre Website aufmerksam.**
- **Durch unsere Online-Ausgabe werden für Ihr Ranking wertvolle Backlinks erzeugt.**
- **Im durchlaufenden Wechsel berichten wir über die Teilnehmer und stellen die Website in einem redaktionellen Beitrag vor.**

Zum Jahrespauschalpreis von **148,- Euro** *(zzgl. MwSt.) sind Sie jeden Monat im Modaublick und in der Mühltalpost vertreten.*

Interessiert?

Yvonne Klein
Tel.: 06251/709660 | E-Mail: yvonne.klein@mue-mo.de

Mühltal post
Die **Mühltalpost,** die Heimatzeitung mit über 13.000 Lesern.

www.muehltalpost.de